

生产建设项目水土保持方案报告表

项目名称：综合制剂智能化技术改造项目

项目代码：2201-421350-89-02-224966

建设单位：健民集团叶开泰国药（随州）有限公司

法定代表人：布忠江

通讯地址：湖北省随州高新技术产业园区

联系人：伍斌

电话：13607128776

报送时间：2024-12

综合制剂智能化技术改造项目水土保持方案报告表

项目概况	位置	湖北省随州高新技术产业园区车城路6号			
	建设内容	按照工业自动化、信息化、智能化、现代化方向实施技术改造,实现对生产、检测清洗、消毒等工序在线监测与远程控制购置自动化生产线6-9条,智能设备设施100余台(套)。实现年产颗粒剂5000吨,片剂10亿片,胶囊10亿粒,液体制剂300万瓶的生产规模			
	建设性质	新建	总投资(万元)	30000	
	土建投资(万元)	10000	占地面积(hm ²)	永久:0.54 临时:0.17	
	动工时间	2023年5月		完工时间	2024年12月
	土石方(万m ³)	挖方	填方	借方	余(弃)方
		0.08	0.21	0.19	0.06
	取土(石、砂)场	无			
弃土(石、渣)场	无				
项目区概况	涉及重点防治区情况	桐柏山大别山国家级水土流失重点预防区和鄂东北低山丘陵水源涵养保护区	地貌类型	低山丘陵区	
	原始地貌土壤流失背景值(t/(km ² ·a))	275	容许土壤流失量(t/(km ² ·a))	500	
项目选址水土保持评价		工程在占地类型、面积和占地性质等方面无水土保持制约性因素,符合水土保持要求			
调查水土流失总量		15.33t			
防治责任范围(hm ²)		0.71			
防治标准等级及目标	防治标准等级	南方红壤区一级标准			
	水土流失治理度(%)	98.0	土壤流失控制比	1.0	
	渣土防护率(%)	98.0	表土保护率(%)	92.0	
	林草植被恢复率(%)	/	林草覆盖率(%)	/	
水土保持措施	工程措施	植物措施	临时措施		
	雨水管网270m,沉沙池8个,土地平整0.05hm ² ,表土剥离0.06万m ³	/	车辆冲洗设施1个,临时排水沟546m,临时沉沙池4个,袋装土拦挡40m,临时苫盖100m ² ,宣传牌1个,警示牌1个		
水土保持投资概算(万元)	工程措施	2.35	植物措施	/	
	临时措施	1.65	水土保持补偿费	1.07	
	独立费用	建设管理费	0.08		
		水土保持监理费	3.00		
		设计费	3.00		
总投资	13.51				
编制单位	湖北景宜环保科技有限公司	建设单位	健民集团叶开泰国药(随州)有限公司		
法人代表及电话	王勇/13774132158	法人代表及电话	布忠江/0722-3587111		
地址	随州市曾都区编钟大道云海天地二期89#103室	地址	湖北省随州高新技术产业园区		
邮编	441300	邮编	441300		
联系人及电话	周辉/18672265355	联系人及电话	伍斌/13607128776		
电子信箱	82505275@qq.com	电子信箱	/		
传真	/	传真	/		

承诺制项目专家意见

项目名称	综合制剂智能化技术改造项目	
建设单位	健民集团叶开泰国药（随州）有限公司	
方案编制单位	湖北景宜环保科技有限公司	
省级水土保持专家 库专家信息	姓名：赵波	联系方式：13986432069
	单位名称：随州市水利技术中心	
	证件类型和号码：身份证	429001198101020051
	加入专家库时间及文号：2023.1.13 鄂水利函（2023）31号	
专 家 审 核 意 见	主体工程水土保持评价	<input type="checkbox"/> 合理 <input checked="" type="checkbox"/> 基本合理 <input type="checkbox"/> 不合理
	防治责任范围和防治分区	<input checked="" type="checkbox"/> 合理 <input type="checkbox"/> 基本合理 <input type="checkbox"/> 不合理
	水土流失预测内容、方法和结论	<input checked="" type="checkbox"/> 可行 <input type="checkbox"/> 基本可行 <input type="checkbox"/> 不可行
	防治标准及防治目标	<input type="checkbox"/> 合理 <input checked="" type="checkbox"/> 基本合理 <input type="checkbox"/> 不合理
	措施体系及分区防治措施布设	<input checked="" type="checkbox"/> 可行 <input type="checkbox"/> 基本可行 <input type="checkbox"/> 不可行
	水土保持管理	<input checked="" type="checkbox"/> 可行 <input type="checkbox"/> 基本可行 <input type="checkbox"/> 不可行
	投资估算及效益分析	<input type="checkbox"/> 合理 <input checked="" type="checkbox"/> 基本合理 <input type="checkbox"/> 不合理
<p>《综合制剂智能化技术改造项目水土保持方案报告表》基本符合生产建设项目水土保持相关技术标准的规定和要求，同意该水土保持方案报告表。</p> <p style="text-align: right; margin-top: 20px;">专家签名：</p> <p style="text-align: right; margin-top: 10px;">2024年12月6日</p>		

备注：本专家意见可附于水土保持方案封面后第一页，或者单独与水土保持方案一并报送有关水行政主管部门。

水土保持方案报告表编制说明

- 1.水土保持方案报告表由封面、责任页、报告表、承诺书及专家意见构成。
- 2.报告表后应附项目支持文件、地理位置图和总平面布置图。
- 3.用此表表达不清的事项，可用附件表达。

目录

现场照片	i
1. 项目概况	1
1.1. 项目组成及工程布置	1
1.2. 项目前期工作进展情况	4
1.3. 施工组织	5
1.4. 设计水平年	7
1.5. 自然概况	7
2. 工程占地及土石方平衡	11
2.1. 工程占地	11
2.2. 土石方平衡	11
3. 项目水土保持评价	14
3.1. 主体工程选址水土保持评价	14
3.2. 建设方案与布局水土保持评价	18
3.3. 主体工程设计中水土保持措施界定	21
4. 水土流失调查与分析	23
4.1. 水土流失现状	23
4.2. 水土流失影响因素分析	25
4.3. 土壤流失量调查	27
4.4. 水土流失危害分析	34
5. 水土流失防治目标	36
5.1. 水土流失防治责任范围	36
5.2. 执行标准等级	36
6. 水土保持措施	38
6.1. 水土流失防治分区	38

6.2. 措施总体布局	38
7. 水土保持投资概算及效益分析	41
7.1. 投资概算	41
7.2. 效益分析	48
8. 实施意见	49

附表：

附表：单价分析表

附件：

附件1：委托书

附件2：项目备案证

附件3：建设单位营业执照

附件4：专家函审意见

附图：

附图一：项目地理位置图

附图二：项目卫星遥感图

附图三：项目区水系图

附图四：健民集团叶开泰国药（随州）有限公司总平面规划图

附图五：本项目平面布置图

附图六：本项目雨水管网平面布置图

附图七：项目水土保持措施总平面布置图

附图八：项目临时堆土场区水土保持措施典型设计图

附图九：项目施工生产生活区、施工便道水土保持措施典型设计图

附图十：车辆冲洗设施水土保持措施典型设计图

现场照片



项目区现状（拍摄时间2024年11月）



项目施工生产生活区现状（拍摄时间2024年11月）



项目区现状（拍摄时间2024年11月）



项目厂区周边现状（拍摄时间2024年11月）

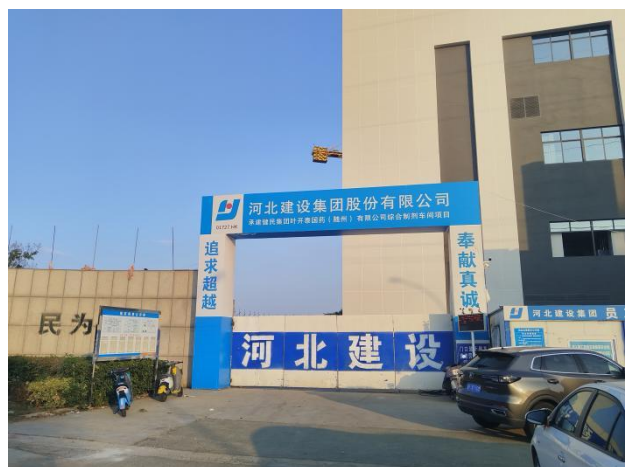

项目地块西侧入口处现状（拍摄时间2024年11月）

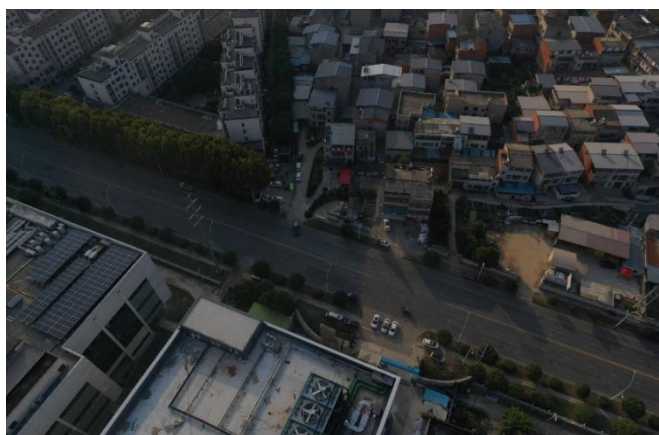

项目区西侧车城路现状（拍摄时间2024年11月）

1. 项目概况

1.1. 项目组成及工程布置

1.1.1. 项目基本情况

项目名称：综合制剂智能化技术改造项目

建设地点：湖北省随州高新区车城路6号

建设单位：健民集团叶开泰国药（随州）有限公司

工程性质：扩建

建设规模：项目按照工业自动化、信息化、智能化、现代化方向实施技术改造，实现对生产、检测清洗、消毒等工序在线监测与远程控制购置自动化生产线6-9条，智能设备设施100余台（套）。实现年产颗粒剂5000吨，片剂10亿片，胶囊10亿粒，液体制剂300万瓶的生产规模。项目厂房建筑物长约114m，宽约47.6m，呈规则矩形，建筑物总占地面积约5427m²。

所属流域：长江流域

项目总投资/土建投资：30000万元/10000万元

建设周期：2023年5月~2024年12月，本方案为补编水土保持方案。

1.1.2. 地理位置

随州位于湖北省北部，地处长江流域和淮河流域的交汇地带，跨北纬31°19'至32°26'，东经112°43'至114°7'；随州东承武汉，西接襄阳，北临信阳，南达荆州，居“荆豫要冲”，扼“汉襄咽喉”，为“鄂北重镇”，是湖北省对外开放的“北大门”。京广线、西宁线、汉丹线三条铁路，316、107、312三条国道，京珠、汉十、随岳、麻竹四条高速公路，在境内纵横交错，穿境而过。

本项目建设地点位于湖北省随州高新区车城路6号，健民集团叶开泰国药（随州）有限公司厂内。交通便利，地理位置优越，项目地理位置详见附图一。

1.1.3. 项目组成

本项目由建筑物区、临时堆土场区、施工场地区、施工便道及管网工程区组成，项目组成表见表1-1。

表1-1 项目组成表

防治分区	建设内容
建筑物区	生产车间
临时堆土场区	土石方临时堆放
施工生产生活区	材料临时堆放、临时工棚、钢筋加工场、停车场等
施工便道及管网工程区	给水、消防、雨污排水、电力、通讯管网管线，厂区施工临时便道

表1-2 项目主要技术经济指标一览表

序号	指标类型	单位	数量	备注	
1	项目总用地面积	m ²	7132		
2	永久用地面积	m ²	5427	厂房建筑物占地	
3	临时用地面积	施工生产生活区	m ²	405	27m*15m
		施工便道及管网工程区	m ²	1300	325m*4m
		临时堆土场区	m ²	(100)	位于厂房建筑物区域，不重复计算占地
4	总建筑面积	m ²	22542.5	厂房建筑物共四层	

1.1.4.工程布置

1.1.4.1.平面布置

项目区主体工程主要为建筑物区一栋四层厂房车间。厂房车间基本信息详见下表。项目平面布置情况详见附图四。

表1-3 建筑物一览表

单体名称	层数	基底面积(m ²)	总建筑面积(m ²)	计容积率建筑面积(m ²)	耐火等级	建筑结构	建筑高度(m)	类别	备注
综合制剂车间	4	5426.4	22542.5	22542.5	二级	框架	23.90	丙类车间	已建

1.1.4.2.竖向设计

根据项目岩土工程勘察报告，建设项目场区位于随州高新区车城路6号健民集团叶开泰国药（随州）有限公司厂内。勘察期间场地标高在62.8~63.2m之间（如图1-1所示），拟建场地地貌单元为府河I级阶地。项目建成后，室外标高约为63.07±0.00m，室内标高为63.37±0.00m之间。

1.1.4.3.建筑物结构参数

- （1）本工程建筑结构的安全等级为二级，设计使用年限为50年。
- （2）本工程各建筑物、构筑物结构体系详见上表1-3。
- （3）本工程抗震设防烈度为6度，设计基本地震加速度值为0.05g。抗震设防类别属丙类，地面粗糙度B类。



图1-1 本项目勘测点平面布置图

1.1.4.4. 结构及基础设计

根据拟建厂房的平面尺寸及使用荷载，以及参考附近建筑物的地质勘探报告，本项目基础采用天然地基，一般为柱下独立基础和墙下条形基础。根据生产及使用性质，结合建筑平面及层高要求，设计中主要生产厂房采用钢筋混凝土框架结构。

1.1.5. 给排水

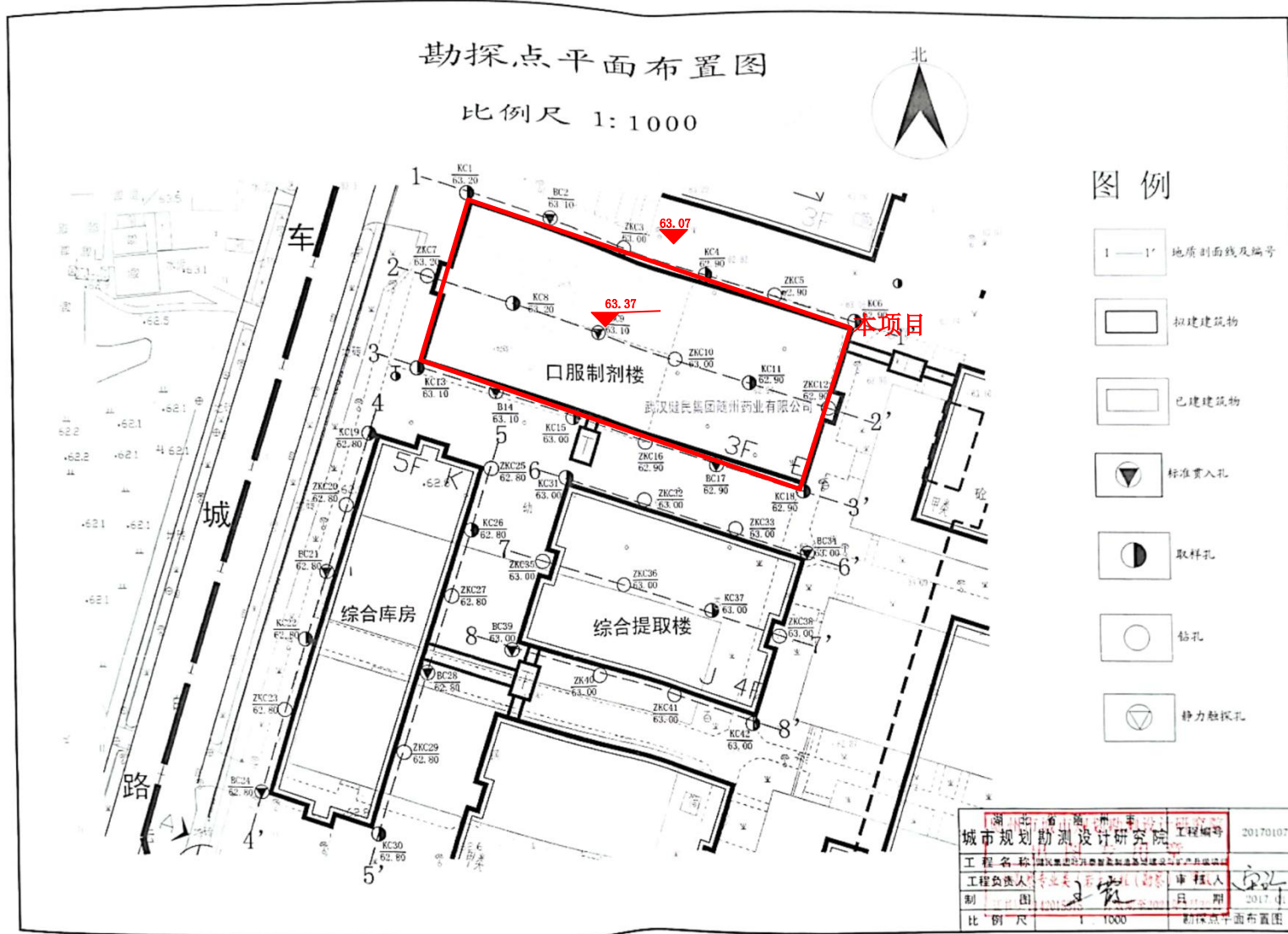
1.1.5.1. 给水系统

(1) 给水水源

本项目从健民集团叶开泰国药（随州）有限公司厂区内现有给水管网接入进水管，经总水表后在厂内形成环状供水主管网，供生活和消防使用。

(2) 给水系统

厂区绿化浇洒用水、道路广场浇洒用水、汽车冲洗用水以及室外消火栓消防用水采用直接供水方式，由厂区低压给水管网供给。

1.1.5.2. 排水系统

地面雨水排水沿建筑物周边排水沟系统设置，最终接入健民集团叶开泰国药（随州）有限公司现有雨水管网系统，进而进入项目周边的市政雨水管网；项目生活污水沿厂区设置的污水管网，接入健民集团叶开泰国药（随州）有限公司现状污水管网系统，后汇入车城路城市管网，最终排入随州市污水处理厂。

项目沿建筑物四周布设雨水管网。雨水管网总长度约270m，为DN300的雨水管网。在相邻雨水管网连接处设置沉砂池，共设置沉砂池8个。

1.2. 项目前期工作进展情况

1.2.1. 项目前期工作进展及建设情况

2017年2月，建设单位委托随州市城市规划勘测设计研究院完成项目岩土工程勘察报告；

2023年8月，取得项目备案证，项目代码：2201-421350-89-02-224966（详见附件2）；

2023年5月，项目开工建设，截至2024年12月，项目主体工程已基本施工完成。

1.2.2. 水土保持方案编制工作简况

根据《中华人民共和国水土保持法》及水利部令第53号《生产建设项目水土保持方案管理办法》（2023年1月17日）等法律、规章的要求，建设单位委托湖北景宜环保科技有限公司（以下简称“我公司”）承担了该项目的水土保持方案报告书编制工作。接到委托后，我公司组织工程技术人员对本项目进行了现场勘察，收集了项目区有关社会经济、地理水文、水土保持等方面的资料，参考主体设计，在分析研究资料的基础上，于2024年12月编制完成了《综合制剂智能化技术改造项目水土保持方案报告表》。

在编制单位2024年11月份介入时，项目主体工程、管网管线工程已基本施工完成，本方案属于水土保持方案的补编。方案在现场勘查及多方收集资料的前提下，着重对场地现状进行水土保持分析评价，根据实际情况，将已经实施的水土保持措施，纳入本项目已实施的水土保持措施。在现有水土保持措施体系基础上，补充水土保持措施设计，做为后续施工建设及竣工验收的水土保持参考依据。

1.3. 施工组织

1.3.1. 施工条件

（1）工程用水、用电

本项目位于随州高新技术产业园区，周边市政给水管已覆盖完善，施工过程中可基本满足工程用水。同时周边电网覆盖完善，电力充足，工程用电可与电力部门协商解决。

（2）主要材料供应

项目场地位于随州高新技术产业园区，工程所需水泥、木材、砖、砂、石等材料，可在周边地区采购，然后通过项目周边车城路和交通大道运至项目区，材料满足工程施工技术要求。所需各种建筑材料均通过招投标方式进行购买，并明确水土保持防治责任由卖方负责，混凝土采购商品混凝土，砂石堆置于施工生产生活区材料堆场。

（3）交通条件

本项目的交通以公路运输为主，本项目对外交通主要为车城路和交通大道等，交通区位明显对外联系便利，有充分的运输条件，能确保工程建设的各种材料运输。

（4）施工期排水

施工期间修建临时排水沟对区内汇水进行疏导，经沉淀池沉淀后排入周边水体。施工人员产生的生活污水依托健民集团叶开泰国药（随州）有限公司现有的卫生间等

污水处理设施，不外排，不会对周围地表水体产生不利影响。

1.3.2. 施工布置

本项目临时堆土场布置在主体工程红线范围内；项目经场外直接现有的城市道路车城路和交通大道连接，无需在场外布设施工便道，仅需在场内布设临时施工便道；施工场地区。

1.3.2.1. 临时堆土场

项目在施工过程中，在基础开挖、管网施工过程中，需要进行少量土石方的挖填。本方案参照工程布置情况，结合1:1000地形图，在场内布设土石方堆场DT-1，占地0.01hm²。临时堆土场DT-1位于主体工程，建筑物区内，不新增用地。临时堆土场设置情况详见下表。

表1-4 临时堆土场情况一览表

编号	长度 (m)	宽度 (m)	占地类型及面积 (hm ²)	堆土类型	拟堆土量 (万m ³)	堆高 (m)
			工业用地			
DT-1	10	10	0.01	土方	0.02	2.5m以内

1.3.2.2. 施工便道

外部交通：由于本项目通过健民集团叶开泰国药（随州）有限公司厂区现有道路和车城路和交通大道等相连，无需布设外部施工便道区。

内部交通：本项目建筑物区四周在建设期设置施工便道区，施工便道总长度约325m，路面宽度约4.0m，用于厂内施工材料运输，占用项目周边健民原厂区道路位置，共计占地0.13hm²。施工便道区占地，考虑永临结合型，施工结束恢复为健民原厂区硬化道路。施工便道区设置情况详见下表。

表1-5 施工便道区设置情况一览表

编号	长度 (m)	宽度 (m)	占地类型及面积 (hm ²)	备注
			工业用地	
BD-1	325	4	0.13	位于建筑物区周边，健民原厂现有厂区道路

1.3.2.3. 施工生产生活区

施工单位进场后，应合理布设施工场地区，保证施工场地区布局与拟建项目的施工以及施工预制场、拌和场、料场、堆土场的连接畅通，保证施工机械进场、材料运输及施工的需要，最终保障工程建设的顺利实施。本项目共设置1处施工生产生活区，施工场地区位于项目地块北侧，健民集团叶开泰国药（随州）有限公司厂区内，总占地约0.04hm²，占地类型为工业用地，地面现状为健民原厂现有道路广场硬化区。

项目施工生产生活区设置情况详见下表。施工结束后，进行土地平整，恢复为健民原厂现有道路广场区。

表1-6 施工生产生活区情况一览表

编号	长度 (m)	宽度 (m)	占地类型及面积	布置内容
			工业用地	
SG-1	27	15	0.04	材料堆场、停车场、拌合场，生活区等

1.4.设计水平年

根据《生产建设项目水土保持技术标准》（GB50433-2018）4.1.3 规定和《中华人民共和国水土保持法》水土保持“三同时”原则，设计水平年应为主体工程完工后的当年或后一年，根据主体工程完工时间和水土保持措施实施进度安排等综合确定。本项目建设工期为 2023 年 5 月~2024 年 12 月，综合确定本项目设计水平年为 2025 年。

1.5.自然概况

1.5.1.地质

(1) 地质构造

据区域地质资料，项目所在场区地处秦岭-桐柏-大别山中段桐柏山南坡，位于扬子地块与华北地块之汇聚秦岭造山带南缘（习称扬子地块北缘），亦即南秦岭构造带内。由中元古代武当岩群及白垩系砂岩组成的基底岩片，二者共同构成了该场区基本构造格架。区内未发现近期活动断裂，属较稳定区域。据区域地质资料，新构造运动升降幅度不大，为相对稳定地带，附近无深大断裂通过，下伏基岩为白垩系(K)的泥质粉砂岩，无岩溶地层，稳定性好。

根据项目岩土工程勘察报告，项目位于随州市交通大道与车城路交界处东南侧，地理位置优越，交通便利，勘探点孔口高程在62.8~63.2m，地貌上属府河 I 级阶地。本次勘察采用的坐标为北京54坐标系统、高程系统为1985国家高程基准。

(2) 地层结构

在勘察深度范围内，表层为杂填土，下伏粉质粘土、淤泥质粉质粘土、中粗砂和泥质粉砂岩。根据钻探取芯观察、室内土工试验及标准贯入试验等特征，按其成因、结构特征及强度将场地内土层划分为7层。场地的工程地质分层、埋深、岩性特征及空间分布详见下表。

表1-7 项目地块各岩土层基本特征表

编号	地层名称	时代成因	地层厚度(m)	层面标高(m)	压缩性	岩性描述	分布特征
①	杂填土	Q ^{ml}	1.3~5.3	62.80~63.20	高	色杂，以粘性土为主，呈松散状态，含少量的砖块碎石，具高压缩性。	全场分布
②	粉质黏土	Q ₄ ^{al}	0.8~3.9	57.70~61.60	中等	黄褐色，湿，可塑，含高岭土、氧化铁、铁锰小结核，无摇震反应，干强度及韧性中等，稍有光泽，具中等压缩性。	局部分布
③	粉质黏土	Q ₄ ^{al}	0.5~5.3	56.20~60.80	中等	黄褐色，稍湿，可塑，含高岭土、氧化铁、铁锰小结核，无摇震反应，干强度及韧性中等，稍有光泽，具中等压缩性。	局部分布
④	淤泥质粉质黏土	Q ₄ ^{al}	0.5~6.5	56.00~60.50	高	灰黑色，有臭味，饱和，软塑状态，切面较光滑，韧性及干强度较高，无摇震反应，含少量有机质，局部为有机质土。	局部分布
⑤	中粗砂	Q ₄ ^{al}	2.5~6.1	54.00~57.50	中等	黄褐色，呈饱和的稍密状态，矿物成分以石英、长石为主，含少量云母片、暗色矿物，颗粒级配良，粒径在0.25mm以上的颗粒含量超过全重的50%，具中等压缩性。	全场分布
⑥	强风化泥质粉砂岩	K	3.4~4.2	51.10~51.90	低	褐红色，粉砂质结构，块状构造，岩石矿物成分以石英、长石为主，泥质胶结，水平层理，厚层状，无断层裂隙；岩石质量指标RQD为差（RQD=38%）岩芯采取率为46%，岩石的坚硬程度分类为极软岩，岩体完整程度分类为破碎，岩体基本质量等级分类为V级，具低压缩性。	全场分布
⑦	中风化泥质粉砂岩	K	本次勘察最大揭露厚度7.00m	47.20~48.10	不可压缩	褐红色，粉砂质结构，块状构造，岩石矿物成分以石英、长石为主，泥质胶结，水平层理，厚层状，无断层裂隙；岩石质量指标RQD为较差（RQD=55%）岩芯采取率为70%，岩石的坚硬程度分类为软岩，岩体完整程度分类为破碎，岩体基本质量等级分类为V级。	全场分布

（3）水文地质

根据地形地貌、地层结构及水资源赋存条件，可分为地下水和地表水。

1) 地表水

勘察区较大的地表水系主要为项目南侧约400m处的府河。

2) 地下水

根据本次勘察成果分析，在勘探孔揭露的深度范围内，场区地下水主要为上层滞水。上层滞水赋存于填土中，无定水位，勘察期间水位在地表下0.8m左右。

（4）地震

根据《中国地震动参数区划图》（GB18306-2015）圈定及湖北省住房和城乡建设厅鄂建文（2001）357号相关条文规定，项目区地震动峰值加速度为0.05g，地震动反应谱特征周期为0.35s，相应地震基本烈度为VI度。选址附近未发现断裂构造和新

构造运动迹象，场地未发现暗塘、墓穴、防空洞、孤石岩溶、采空区等不良地质现象。

本工程拟建建筑物抗震设防烈度为6度，可不考虑场地地震液化效应。本场地无滑坡、崩塌和震陷的可能，地震时可不考虑滑坡、崩塌和震陷效应。

1.5.2.地貌

随州地势由南北渐向中部微缓倾斜。南、北、西部为海拔200m左右的低山丘陵，中部为海拔百m以下的陂岗地，东南一隅为海拔60m左右的平川。最高点为北部太白顶，海拔1140m，最低点为东南水出境处的河床，海拔47m，全境地貌类型分为五大区。境内山峦以大洪山和桐柏山为脉，呈西北-东南向分布。

拟建场区位于湖北省随州高新区车城路6号，地理位置优越，交通便利。勘察期间场地标高在62.8~63.2m，拟建场地地貌单元为府河 I 级阶地。

1.5.3.气象

随州市曾都区气候条件为四季分明，夏季炎热冬季寒冷，四季分明，光热充足，雨量充沛，春夏雨热同步，秋冬阳光互补，气温多年均值15.9℃，极端气温最高41.1℃，极端最低气温-16.3℃。日照时间长，年平均日照1970.5h，严寒期短、无霜期长，年无霜期一般在243d左右。本区降水多集中在夏季，冬季雨量最少，年平均雨量986.4mm，10年一遇1h降水量69.70mm。本区风向六、七月份多为东南风，其余月份多为北风或偏北风，年平均风速1.5m/s，最大风速为22m/s。

根据《湖北省暴雨统计参数图集》（湖北省水文水资源局，2008年），项目区距离随州市雨量站（舜井大桥站）较近，项目区10年一遇1h最大降雨量由随州雨量站统计资料所得。项目区气象特征值详见下表。

表1-8 项目区气象特征值一览表

气象要素	单位	曾都区
年均气温	℃	15.9
无霜期	d	243
极端最高气温	℃	41.1
极端最低气温	℃	-16.3
多年平均降水量	mm	986.4
10年一遇1h降水量	mm	69.70（1982年）
主导风向	/	ES
多年平均日照时数	h	1970.5
年平均风速	m/s	1.5

1.5.4.水文

随州市境内河流水系较为丰富，主要河流有府河、涇水、灊水、漂水、均水、浪河、澁水、应山河、广水河等。府河本名涇水，全长321km，流域面积15200km²。源于随州市大洪山北麓，经随州、广水、安陆、云梦、孝南等地，与环水汇合经黄花涝到谯家矶入长江，随州市境内流长194km，大小支流103条，流域面积5528.5km²。环潭至随州，河床为砂砾结构，随州至安陆界，河床为细沙结构。平均径流深316mm，平均流量37m³/s，水面最大比降2.1‰，最小比降0.333‰。上游安居1954年最高水位75.59m，洪峰流量4530m³/s。府河自广水长岭以上段不通航。

1.5.5. 植被

项目区地带性植被为中亚热带的常绿阔叶林和北亚热带的常落叶混交林，项目所在地曾都区适生树种主要有油茶、木梓、茶叶、柑橘等林木，果树主要有板栗、枣、梨、桃等，灌木主要有紫穗槐、荆条，草种主要有三叶草、早熟禾、蒿草、狗牙根等。

本项目建设区主要为工业用地等，区域林草覆盖主要是厂区现有绿化。

1.5.6. 其他

本项目未涉及饮用水水源保护区、各级别的水功能区、自然保护区、世界文化和自然遗产地、风景名胜区、森林公园、地质公园、地质遗迹、重要湿地等保护区。

2.工程占地及土石方平衡

2.1.工程占地

根据《土地利用现状分类》（GB/T21010-2017），结合现场调查，本项目占地范围为工业用地和其他草地。项目总占地面积0.71hm²，根据主体设计，项目占地不存在漏项，满足施工要求，符合水土保持相关要求。本项目工程占地情况详见下表，占地情况卫星图如下图。

表2-1 项目占地情况一览表 单位：hm²

项目分区	占地类型及数量		小计
	工业用地	其他草地	
建筑物区	0.34	0.20	0.54
临时堆土场区	(0.01)	/	(0.01)
施工生产生活区	0.04	/	0.04
施工便道及管网工程区	0.13	/	0.13
合计	0.51	0.20	0.71

备注：临时堆土场区位于主体工程建筑物内，不再重复计算占地。



图2-1 项目施工前占地情况卫星图

2.2.土石方平衡

2.2.1.项目表土现状调查

经调查，本项目施工前，对地块东侧的其他草地表土进行剥离。剥离表土面积 0.20hm^2 ，剥离厚度 30cm ，剥离量 0.06万m^3 。剥离的表土由建设单位另一个同期建设项目原辅包材冷链仓库项目综合利用。

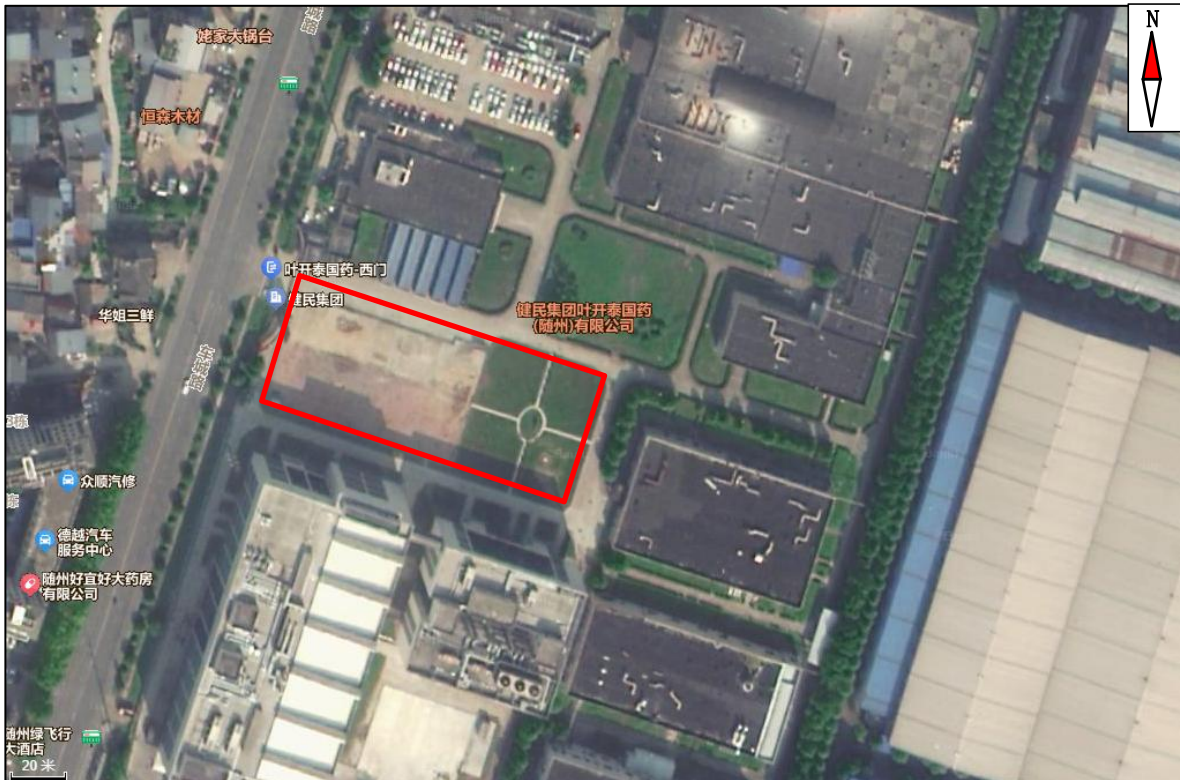
2.2.2.主体工程土石方

本方案依据原始地形测量图并结合现状实际情况，对本项目主体土石方进行计算，具体如下：

(1) 项目场平

本项目为扩建项目，施工前健民集团叶开泰国药（随州）有限公司厂区已经建成，根据项目岩土工程勘察报告，勘察期间地面原始高程在勘察期间场地标高在 $62.8\sim 63.2\text{m}$ 之间，本项目不需专门场平地块。

(2) 建筑物区

拟建场地地貌单元为府河I级阶地。项目建成后，室外标高约为 $63.07\pm 0.00\text{m}$ ，室内标高为 $63.37\pm 0.00\text{m}$ 之间，建筑物区新建车间采用框架结构，建筑物基础挖方约 100m^3 ，达到室内设计标高 63.37m ，共需填方约 2000m^3 。建筑物区挖方 100m^3 ，填方 2000m^3 ，需借方 1900m^3 。

(3) 施工便道及管网工程区

管网工程开挖：项目在厂房周围设置DN300的雨水排水管约 270m ，并一同设置给水、消防、污水、电力、通讯等管网管线管网。施工过程中挖方约 100m^3 ，回填约 100m^3 。

厂房和管网工程施工时，会对健民集团叶开泰国药（随州）有限公司厂区原有的硬化层地面进行破除，清除的硬化层量极少，本方案对清除的硬化层不做定量分析。

综上，项目总挖方 0.08万m^3 ，填方 0.21万m^3 ，借方 0.19万m^3 ，弃方 0.06万m^3 ，弃方主要是表土，由原辅包材冷链仓库项目综合利用。项目土石方数量汇总表详见下表。土石方流向图见下图。

表2-2 主体工程土石方汇总表 单位：万m³

序号	工程分区	挖方量			填方		利用方		调入		调出		借方		弃方		
		小计	土石方	表土	小计	土石方	小计	土石方	数量	来源	数量	去向	数量	来源	数量	去向	
①	建筑物区	0.07	0.01	0.06	0.20	0.20	0.01	0.01					0.19	委托专业的渣土公司外购	0.06	原辅包材冷链仓库项目综合利用	
②	施工便道及管网工程区	0.01	0.01		0.01	0.01	0.01	0.01									
③	临时堆土场区																
	合计	0.08	0.02	0.06	0.21	0.21	0.02	0.02					0.19		0.06		



图2-2 项目土石方流向图

3.项目水土保持评价

3.1.主体工程选址水土保持评价

根据《中华人民共和国水土保持法》（2010年12月25日修订执行）的要求、《生产建设项目水土保持技术标准》（GB50433-2018）明确规定的约束性条款，结合本项目实际情况进行分析评价，具体如下：

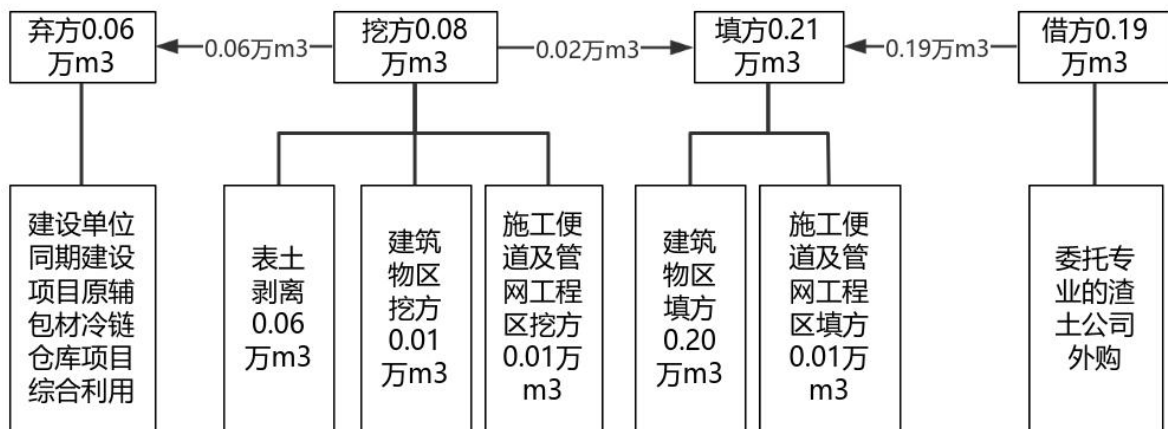
本项目建设所需砂料均采用外购，不涉及在地方人民政府公告的崩塌、滑坡危险区和泥石流易发区从事取土、挖砂、采石等可能造成水土流失的活动。根据《全国水土保持规划国家级水土流失重点预防区和重点治理区复核划分成果》（办水保〔2013〕188号）和《湖北省水土保持规划（2016-2030年）》（鄂政函〔2017〕97号），本项目属于桐柏山大别山国家级水土流失重点预防区和鄂东北低山丘陵水源涵养保土区。项目位于城市区，根据《中华人民共和国水土保持法》的相关规定，本方案将通过提高防治标准（执行南方红壤区水土流失防治一级标准），优化施工工艺，减少地表扰动和植被损坏范围，最大限度减少工程建设可能造成水土流失，基本符合中华人民共和国水土保持法的相关条款。如表3-1所示。

项目所在区域地质条件总体较好，避开了泥石流易发区、崩塌滑坡危险区等地质灾害区，没有全国水土保持监测网络中的水土保持监测站点和重点试验区，也未占用国家确定的水土保持长期定位观测站。通过已实施的措施布设以及本方案提出的防治措施及施工管理建议，本项目在工程选址、施工组织、工程施工、南方红壤丘陵区的特殊规定、城市区域项目的特殊规定等方面，均能满足《生产建设项目水土保持技术标准》（GB50433-2018）中的约束性规定。如表3-2所示。

本项目不属于国发〔2005〕40号文以及《产业结构调整指导目录（2024年本）》中禁止类项目，不属于“禁止开发区域”，不属于农林开发项目，不涉及县级以上地方人民政府公告崩塌滑坡危险区和泥石流易发区，有主管部门同意开展前期工作的文件，对区域水质影响在可接受范围之内，符合相关规定。

综上所述，本项目选址基本符合上述三个文件的要求，不存在水土保持制约因素，从水土保持角度看本项目是可行的。

本项目建成后将更好地与周边环境融合，项目选址已取得政府批准，选址唯一，

不存在比选。经过对本项目水土保持制约因素分析与评价，本项目主体工程选址从水土保持角度分析是可行的，无限制项目建设的水土保持因素。

表3-1 《中华人民共和国水土保持法》相关条款的分析与评价

序号	水保法条款	条款内容	符合性分析
1	第三章第十七条	地方各级人民政府应当加强对取土、挖砂、采石等活动的管理，预防和减轻水土流失。禁止在崩塌、滑坡危险区和泥石流易发区从事取土、挖砂、采石等可能造成水土流失的活动。崩塌、滑坡危险区和泥石流易发区的范围，由县级以上地方人民政府划定并公告。崩塌、滑坡危险区和泥石流易发区的划定，应当与地质灾害防治规划确定的地质灾害易发区、重点防治区相衔接。	本项目建设所需砂砾、石料均采用外购，不存在采石、取料活动。
2	第三章第十八条	水土流失严重、生态脆弱的地区，应当限制或者禁止可能造成水土流失的生产建设活动，严格保护植物、沙壳、结皮、地衣等。	本项目所在区域不属于水土流失严重、生态脆弱区。
3	第三章第二十四条	生产建设项目选址、选线应当避让水土流失重点预防区和重点治理区；无法避让的，应当提高防治标准，优化施工工艺，减少地表扰动和植被损坏范围，有效控制可能造成的水土流失。	项目区属于桐柏山大别山国家级水土流失重点预防区，本方案提高了防治标准，提出了优化施工的建议。
4	第三章第二十五条	在山区、丘陵区、风沙区以及水土保持规划确定的容易发生水土流失的其他区域开办可能造成水土流失的生产建设项目，生产建设单位应当编制水土保持方案，报县级以上人民政府水行政主管部门审批，并按照经批准的水土保持方案，采取水土流失预防和治理措施。没有能力编制水土保持方案的，应当委托具备相应技术条件的机构编制。	建设单位已委托我单位进行水土保持方案的编制。
5	第三章第二十八条	依法应当编制水土保持方案的生产建设项目，其生产建设活动中排弃的砂、石、土、矸石、尾矿、废渣等应当综合利用；不能综合利用，确需废弃的，应当堆放在水土保持方案确定的专门存放地，并采取措施保证不产生新的危害。	本项目弃方由原辅包材冷链仓库项目综合利用，不涉及专门弃土场，不产生弃土危害。
6	第四章第三十八条	对生产建设活动所占用土地的地表土应当进行分层剥离、保存和利用，做到土石方挖填平衡，减少地表扰动范围；对废弃的砂、石、土、矸石、尾矿、废渣等存放地，应当采取拦挡、坡面防护、防洪排导等措施。生产建设活动结束后，应当及时在取土场、开挖面和存放地的裸露土地上植树种草、恢复植被，对闭库的尾矿库进行复垦。	本方案已交代了项目表土剥离及利用情况。

表3-2 《生产建设项目水土保持技术标准》中要求的强制性条款的分析与评价

序号	项目名称	水土保持技术规范中要求的约束性条款	本项目执行情况	符合性分析
1	工程选址	1、选址（线）应避免水土流失重点预防区和重点治理区。 2、选址（线）应避免让河流两岸、湖泊和水库周边的植物保护带。 3、选址（线）应避免让全国水土保持监测网络中的水土保持监测站点、重点试验区及国家确定的水土保持长期定位观测站。	1、本项目属于桐柏山大别山国家级水土流失重点预防区无法避让，本方案将优化施工工艺、减少临时占地等。 2、本项目避开了河流两岸、湖泊和水库周边的植物保护带。 3、本项目避开了全国水土保持监测网络中的水土保持监测站点、重点试验区及国家确定的水土保持长期定位观测站。	经分析，工程选址均能满足技术规范，本项目区在选址上不存在制约性因素。
2	取土场选址	1、严禁在崩塌和滑坡危险区、泥石流易发区内设置取土（石、砂）场。 2、应符合城镇、景区等规划要求，并与周边景观相互协调。 3、在河道取土（石、砂）的应符合河道管理的有关规定。 4、应综合考虑取土（石、砂）结束后的土地利用。	本项目建设所需砂砾、石料均采用外购，本项目少量借方委托专业渣土公司外购，不涉及专门取土场。	不存在制约性因素。
3	弃渣场选址	1、严禁在对公共设施、基础设施、工业企业、居民点等有重大影响区域设置弃土（石、渣、灰、矸石、尾矿）场。 2、涉及河道的应符合河流防洪规划和治导线的规定，不得设置在河道、湖泊和建成水库管理范围内。 3、在山丘区宜选择荒沟、凹地、支毛沟，平原区宜选择凹地、荒地，风沙区宜避开风口； 4、应充分利用取土（石、砂）场、废弃采坑、沉陷区等场地； 5、应综合考虑弃土（石、渣、灰、矸石、尾矿）结束后的土地利用。	本项目弃方由原辅包材冷链仓库项目综合利用，不涉及专门弃土场，不产生弃土危害。	不存在制约性因素。
4	施工组织	1、应控制施工场地区占地，避开植被相对良好的区域和基本农田区。 2、应合理安排施工，防止重复开挖和多次倒运，减少裸露时间和范围。 3、在河岸陡坡开挖土石方，以及开挖边坡下方有河渠、公路、铁路居民点和其他重要基础设施时，宜设计渣石渡槽、溜渣洞等专门设施，将开挖的土石导出。 4、弃土、弃石弃渣应分类堆放。 5、外借土石方应优先考虑利用其他工程废弃的土（石、渣），外购土（石、料）应选择合规的料场。 6、大型料场宜分台阶开采，控制开挖深度。爆破开挖应控制装药量和爆破范围。 7、工程标段划分应考虑合理调配土石方，减少取土（石）方、弃土（石、渣）方和	1、本项目临时堆土场、施工便道区和施工生产生活区等均位于健民集团叶开泰国药（随州）有限公司厂内，避开了植被良好区。 2、水土保持方案中已提出土石方施工要求。 3、本项目不存在河岸陡坡。 4、本项目弃方由原辅包材冷链仓库项目综合利用，不涉及专门弃土场。 5、本项目少量借方委托专业渣土公司外购，不涉及专门取土场；本项目建设所需的砂砾、石料均采用外购，要求选择合规的料场。	通过水土保持方案提出防护措施及施工管理建议，工程施工组织可以满足约束性规定要求。

		临时占地数量。	<p>6、本项目砂砾料采用购买，不涉及大型料场。</p> <p>7、本方案已补充合理调配土石方，临时占地位置合理。</p>	
5	工程施工	<p>1、施工活动应控制在设计的施工道路、施工场地区内。</p> <p>2、施工开始时应首先对表土进行剥离或保护，剥离的表土集中堆放，并采取防护措施。</p> <p>3、裸露地表应及时防护，减少裸露时间；填筑土方时应随挖、随运、随填、随压。</p> <p>4、临时堆土（石、渣）应集水沉沙等措施。并采取临时拦挡、苫盖、排水、沉沙等措施。</p> <p>5、施工产生的泥浆应先通过泥浆沉淀池沉淀，再采取其他处置措施。</p> <p>6、围堰填筑、拆除应采取减少流失的有效措施。</p> <p>7、弃土（石、渣）场地应事先设置拦挡措施，弃土（石、渣）应有序堆放。</p> <p>8、取土（石、砂）场开挖前应设置截（排）水、沉沙等措施。</p> <p>9、土（石、料、渣、矸石）方在运输过程中应采取保护措施，防止沿途散溢。</p>	<p>1、本项目施工便道，施工生产生活区位于健民集团叶开泰国药（随州）有限公司厂内。</p> <p>2、本项目表土由原辅包材冷链仓库项目综合利用。</p> <p>3、本项目施工期间，土方随挖、随运、随填、随压。</p> <p>4、本方案拟对临时堆土补充拦挡、苫盖、排水、沉沙措施。</p> <p>5、本方案在施工过程中无泥浆产生，主体布设了车辆冲洗设施，对进出场车辆进行冲洗。</p> <p>6、本方案补充了土石方开挖相关措施，并提出要求避免乱挖。</p> <p>7、本方案提出施工管理要求。</p> <p>8、本项目少量借方委托专业渣土公司外购，不涉及专门取土场；项目所需的砂砾、石料均采用外购，不涉及取土（石、砂）场。</p> <p>9、本方案提出了土（石、料、渣、矸石）方在运输过程中需采取的保护措施，避免沿途散溢。</p>	<p>通过水土保持方案提出的防治措施及施工管理要求，工程施工可以满足约束性规定要求。</p>
6	南方红壤丘陵区的特殊规定	<p>1、坡面应布设径流排导工程，防止引发岗崩、滑坡等灾害。</p> <p>2、应保护地表耕作层，加强土地整治，及时恢复农田和排灌系统。</p> <p>3、弃土（石、渣）的拦护应结合降雨条件，适当提高设计标准。</p>	<p>1、本方案设计完善的排水系统，项目区地势较平坦，不会诱发崩岗、滑坡等灾害。</p> <p>2、本项目表土由原辅包材冷链仓库项目综合利用，实施了表土保护。</p> <p>3、本项目弃方由原辅包材冷链仓库项目综合利用，不涉及专门弃土场。</p>	<p>通过主体设计及水土保持方案提出的完善措施，可满足特殊规定。</p>
7	城市区域项目的特殊规定	<p>1、应采用下凹式绿地和透水材料铺装地面等措施，增加降水入渗。</p> <p>2、应综合利用地表径流，设置蓄水池等雨洪利用和调蓄设施。</p> <p>3、临时堆土（料）应采取拦挡、苫盖、排水、沉沙等措施，运输渣土的车辆车厢相应遮盖，车轮应冲洗，防止产生扬尘和泥沙进入市政管网。</p> <p>4、取土（石、砂）、弃土（石、渣）处置，宜与其他建设项目统筹考虑。</p>	<p>1、健民集团叶开泰国药（随州）有限公司厂内现有排水沟完备，降水下渗较好。</p> <p>2、健民集团叶开泰国药（随州）有限公司厂内现有排水沟完备，调蓄功能良好。</p> <p>3、本方案将对临时堆土补充拦挡、苫盖、排水、沉沙等措施，主体已布设了车辆冲洗设施，对车辆车厢进行遮盖，冲洗车轮。</p> <p>4、本项目少量借方委托专业渣土公司外购，不涉及专门取土场；本项目弃方原辅包材冷链仓库项目综合利用，不涉及专门弃土场。</p>	<p>符合特殊规定。</p>

3.2.建设方案与布局水土保持评价

3.2.1.建设方案评价

本项目位于湖北省随州高新区车城路6号，未涉及饮用水水源保护区、各级别的水功能区、自然保护区、世界文化和自然遗产地、风景名胜区、地质公园、森林公园、地质公园、地质遗迹、重要湿地等保护区。

主体工程设计了雨水管网、沉沙池、车辆冲洗设施等防护措施，减少水土流失。本方案执行南方红壤区一级标准，施工过程中加强管理，做好水土流失防护，尽最大可能减少施工扰动造成的水土流失影响，基本符合水土保持要求。

本项目整体布局合理，交通条件便利，建设物资调配便利，临时占地位于红线范围内。工程充分结合地形进行主体建筑和景观绿化建设，设计在满足主体工程需要的同时，也兼顾了水土保持的基本要求，充分利用原有现状场地条件，减少了临时占地扰动，施工过程中也采取了相应的临时防护措施，这些措施最大限度地减少了工程对所在区域的生态破坏，从水土保持角度来看，工程建设基本可行。

3.2.2.工程占地评价

本项目总占地面积 0.71hm^2 ，从占地类型来看，项目区现状占地类型主要为工业用地和其他草地，项目建设内容主要为生产车间及配套管网等，符合国家土地总体规划。

从水土保持角度分析，本项目临时堆土场区位于用地红线内，减少了工程建设的占地面积，最大限度地减少了施工的扰动范围和对水土保持设施的破坏。

综上所述，项目占地符合国家的土地利用政策与水土保持的要求，基本合理。

3.2.3.土石方平衡评价

(1) 表土剥离的分析与评价

根据现场调查，项目动工前，项目地块东侧为健民集团叶开泰国药（随州）有限公司的一处花坛绿地，本项目施工前，将此处花坛绿地的表土进行剥离，剥离面积 0.20hm^2 ，剥离厚度 30cm ，表土剥离量 0.06万m^3 。剥离的表土由建设单位另一个同期建设项目，原辅包材冷链仓库项目综合利用

(2) 土石方平衡分析评价

本项目总挖方 0.08m^3 ，填方 0.21万m^3 ，借方 0.19万m^3 ，弃方 0.06万m^3 ，弃方主要

是表土，由原辅包材冷链仓库项目综合利用。总体来看，工程在满足施工条件的基础上，尽可能优化了土石方平衡，符合水土保持要求。

3.2.4.取土（石、砂）场设置评价

项目所需主要原材料有：水泥、钢材、木材、空心砖、黄砂、石子等，均就地采购，此类材料在来源地产生的水土流失防治责任由供货商负责。不涉及工程砂、石料等取料场选址问题，从而减少了由于料场开挖而造成水土流失，符合水土保持要求。

项目借方量较少，由施工单位委托专业渣土公司购买和运输，不涉及专门取土场。

3.2.5.弃土（石、渣）场设置评价

本项目弃方主要是剥离的表土，表土原辅包材冷链仓库项目综合利用，不涉及弃土场。

总体来看，工程土方调配合理，场地内开挖土方得到较充分利用，本方案建设单位在施工过程中合理转运土方，开挖土方及时回填，并在土料堆放及装运过程中采取有效的苫盖措施，防止泥土满地，影响环境整洁，有利于水土保持。

3.2.6.施工方法与工艺评价

（1）施工布置合理性评价

①施工生产生活区：施工方在项目厂房北侧、健民集团叶开泰国药（随州）有限公司厂内设置施工生产生活区。进入场区施工的人员及车辆可通过与车城路相连出入口和健民集团叶开泰国药（随州）有限公司厂区现有道路通入施工场地区，交通便利，并且施工场地区面积在尽可能减少占地的条件下，满足了本项目的施工要求。

从水土保持角度分析，在施工过程中设置了车辆冲洗设施，具有水土保持功能。另外，要做好施工场地区周边的临时围挡工作，严禁泥水直接进入雨水管网。

②施工便道区：项目施工时，结合厂房周边管网工程，沿建筑物四周设置了施工便道区，本项目施工便道区总长度330m，占地面积合计0.13hm²。施工便道区可到达厂区各地块，便于施工，符合水土保持要求。

③临时堆土场区：项目施工时，少量土石方挖填，在建筑物厂房范围内设置临时堆土场，避免了施工过程中土石方的乱堆乱放，符合水土保持要求。

（2）施工组织分析评价

项目建设区全年降雨集中在4~9月，本项目于2023年5月开工建设，2024年12月建设完成，因此雨季施工不可避免，建筑物基础施工时尽量避开雨季，并对裸露地表进

行苫盖，修筑临时排水沟，合理组织施工期临时排水。如跨越雨季施工时，要加强临时防护措施的设置，特别是临时排水和临时苫盖措施。

同时，本项目精心组织安排，可有效地减少项目的施工时间，一定程度上减少了水土流失危害；并且在施工设计各环节中，强调环境保护意识，注意水土流失防治，符合水土保持要求。

(3) 施工工艺与方法合理性评价

工程施工均采用较为先进的施工工艺，以专业化、机械化的施工队伍为主，适当配合人力施工；施工中防止重复开挖和土石多次倒运，控制施工活动范围，避开了植被良好区，符合水土保持要求。

各项工程施工工序均预先安排放样及开挖截、排水沟，在下雨期排走施工区内的地表水，避免径流冲刷裸露面，有效防治水土流失危害，符合水土保持要求。

项目施工前进行表土剥离，之后进行建筑物、管网的建设，符合水土保持要求。

综上所述，主体工程选择的施工工艺和方案均考虑了水土保持的要求，选择了有利于水土保持的措施和方案。但是主体施工组织设计中对于施工期临时防护措施的考虑仍有不足，施工过程中雨水的截排措施，因此本方案将对其进行补充。

3.2.7. 主体工程设计中具有水土保持功能工程的评价

本工程主体设计中，布置了具有水土保持功能的工程，均能够贯彻落实水土保持法规，并采取了相应的设计手段，尽可能减少对地表和植被的破坏，从而减少水土流失现象的发生。主要表现在：

(1) 工程措施

① 排水工程

主体工程设计中，在项目建筑物厂房四周设置了完善的雨水管网，雨水经雨水管网收集后汇入健民厂区现有的地下雨水管，排往市政雨水管网。雨水管网将地面水流集中排泄，既避免道路遭受地表径流冲刷破坏，又使水流沿着排水系统进行畅泄，故将雨水管网界定为水土保持措施。

② 沉沙池

主体工程设计中，在排水沟拐角处需要设置沉沙池的，地表雨水汇聚到排水沟时，难免会带入一定量的泥沙，泥沙量较大时，会造成排水沟堵塞，为防止堵塞管沟，设沉淀池，有效保障排水沟正常运行。故将沉沙池界定为水土保持措施。

③表土剥离

表土剥离是指将建设占用地或露天开采用地（包括临时性或永久性地）所涉及的适合耕种的表层土壤进行剥离，并用于原地或异地土地复垦、土壤改良、造地及其他用途的剥离、存放、搬运等一系列相关技术的总称。

根据现场调查，主体工程设计中，对地块占地范围内的其他草地表土进行剥离。剥离表土面积 0.20hm^2 ，剥离厚度约 30cm ，剥离量约 0.06万m^3 。表土剥离对于土地资源的保护、环境和生态系统的维持具有重要作用。故将表土剥离界定为水土保持措施。

(2) 临时措施

车辆冲洗设施：冲洗设施是一套节能、环保、循环利用水资源的简易系统，利用有组织排水将冲洗车辆的污水汇集到蓄水池内，经过多级沉淀处理后进入清水池，再由潜水泵加压给水管对车辆进行自动冲洗。车辆冲洗后的污水经排水沟回流到沉砂池再汇集到蓄水池内沉淀，形成循环利用冲洗设施在施工期间，可有效防止施工车辆带泥上路，减轻排水沟淤积，使径流最大限度被拦蓄。

评价认为，车辆冲洗设施的布设可以减缓施工车辆交通运输过程中将施工场地内的泥土携带至周边道路而影响道路环境，具有一定的水土保持功能。

总之，从水土保持的角度分析，主体工程设计中较多方面，如雨水管网、沉砂池、车辆冲洗设施等，具有较好的水土保持功能，较为科学合理，但主体工程设计上仍有一些不足之处，对施工期临时防护未做设计，本方案针对这些施工区域提出了水土保持综合防治措施与建议。除了以上已实施的措施外，本方案针对施工场地区的宣传牌、警示牌等临时措施也进行了补充。

3.3.主体工程设计中水土保持措施界定

3.3.1.水土保持措施界定原则

依据《生产建设项目水土保持技术标准》（GB50433-2018）文中关于水土保持工程的界定原则：

- (1) 应将主体工程设计中以水土保持功能为主的工程界定为水土保持措施；
- (2) 难以区分是否以水土保持功能为主的工程，可按照破坏性试验的原则进行界定；即假定没有这些工程，主体设计功能仍然可以发挥作用，但会产生较大的水土流失，此类工程应界定为水土保持措施；

- (3) 具体界定可参照《生产建设项目水土保持技术标准》（GB50433-2018）附

录D进行。

3.3.2. 水土保持工程界定依据

一、拦挡和排水措施的界定按《生产建设项目水土保持技术标准》（GB50433-2018）附录D表D.0.1的规定确定。

表3-3 《生产建设项目水土保持技术标准》（GB50433-2018）表D.0.1界定表

项目类型	界定为水土保持的措施		不界定为水土保持的措施	
	拦挡类	排水类	拦挡类	排水类
冶金、有色、化工	废石场和排土场挡渣墙、拦渣坝、拦渣堤	厂区和工业场地的雨水排水管、排水沟、截水沟、雨水蓄水池，采掘场和废石场截水沟、排水沟	厂区和工业场地挡土墙、围墙，尾矿库（赤泥库）的尾矿坝、拦渣堤、上游挡水坝，冶炼渣场拦渣坝	尾矿库（赤泥库）排水竖井、卧管、涵洞，冶炼渣场和废石场盲沟

二、其他措施界定按照《生产建设项目水土保持技术标准》（GB50433-2018）附录D中D.0.3的相关规定确定：

- (1) 土地整治应界定为水土保持措施；
- (2) 植被建设应界定为水土保持措施；
- (3) 防风固沙措施应界定为水土保持措施；
- (4) 采用透水形式的场地硬化措施可界定为水土保持措施。

本项水土保持措施界定见表3-4，主体设计中纳入本方案的水土保持工程数量及投资汇总见表3-5。

表3-4 水土保持措施界定表

纳入水土保持措施	不纳入水土保持措施
表土剥离、雨水管网、沉沙池、车辆冲洗设施	/

表3-5 主体工程具有水土保持功能并纳入方案投资工程量表

序号	工程或费用名称	单位	建筑物区	施工便道及管网工程区	工程量合计	单价（元）	合计（万元）
	第一部分 工程措施						2.28
1	雨水管网	m		270	270	38.06	1.03
2	沉沙池	个		8	8	/	0.73
3	表土剥离	万m ³	0.06		0.06	86324	0.52
	第二部分 临时措施						0.50
1	车辆冲洗设施	套		1	1	5000.00	0.50
	合计						2.78

4.水土流失调查与分析

4.1.水土流失现状

根据《全国水土保持规划国家级水土流失重点预防区和重点治理区复核划分成果》（办水保〔2013〕188号）和《湖北省水土保持规划（2016-2030年）》（鄂政函〔2017〕97号），本项目所在区域属于桐柏山大别山国家级水土流失重点预防区和鄂东北低山丘陵水源涵养保土区范围。

根据《土壤侵蚀分类分级标准》（SL190-2007），本项目所在区域属于水力侵蚀类型区中的南方红壤丘陵区，项目区容许土壤流失量为 $500\text{t}/\text{km}^2\cdot\text{a}$ 。

4.1.1.水土流失总体情况

本项目所在地湖北省随州高新区车城路6号，行政区域属于曾都区，根据《2022年曾都区水土保持公报》，曾都区水土流失类型以水力侵蚀为主，主要表现形式是面蚀和沟蚀。2022年曾都区现有水土流失面积为 260.15km^2 ，占全区国土面积的18.25%，土壤侵蚀类型主要为水力侵蚀。按侵蚀强度划分，其轻度、中度、强烈、极强烈、剧烈侵蚀面积分别为 201.50km^2 、 49.62km^2 、 7.35km^2 、 1.58km^2 、 0.10km^2 。2022年全区水土保持率为81.75%。项目所在行政区水土流失状况详见表4-1。



图4-1 2022年曾都区水土流失强度组成图

表4-1 项目所在行政区水土流失现状统计表

行政区划	水土流失面积 (km ²)	占国土面积 比例	其中				
			轻度	中度	强烈	极强烈	剧烈
随州市曾都区	260.15	18.25%	201.5	49.62	7.35	1.58	0.1

4.1.2. 水土流失动态变化情况

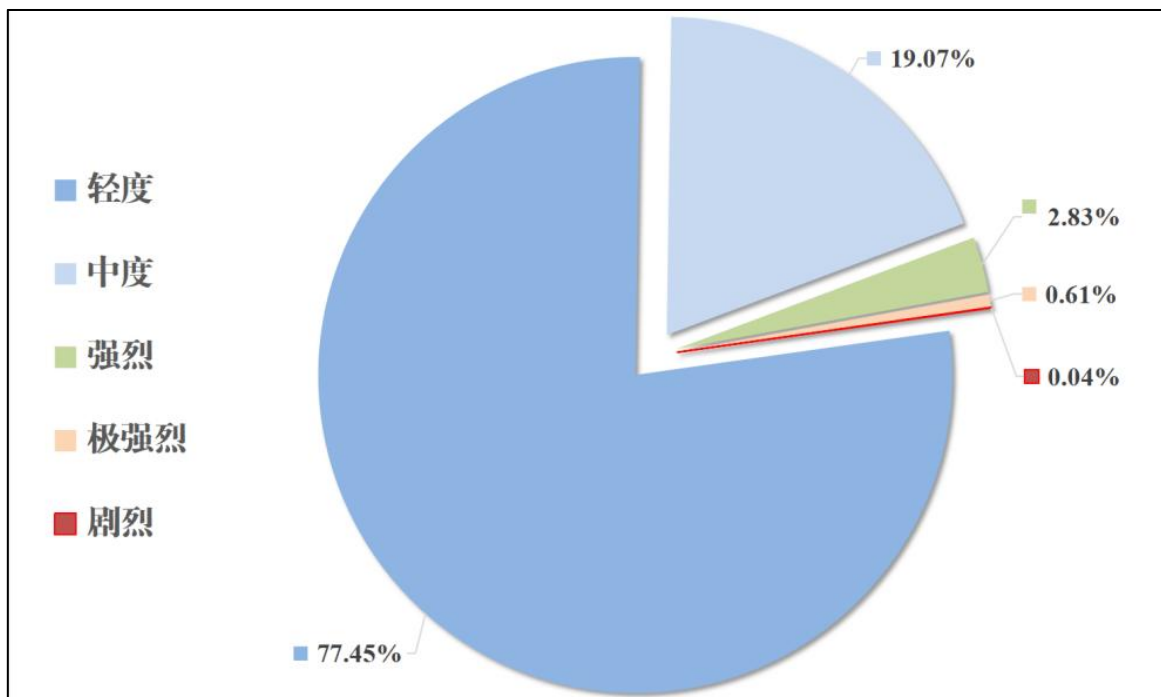
根据《2022年曾都区水土保持公报》，曾都区2022年水土流失面积260.15km²，与2021年相比，水土流失面积减少3.35km²，其中中度、强烈、极强烈侵蚀面积分别减少3.75km²、7.20km²、0.53km²，轻度、剧烈侵蚀面积分别增加8.12km²、0.01km²，水土保持率提高0.21%。全区水土流失状况整体呈现减量降级趋势。项目所在行政区水土流失动态变化情况详见表4-2。

表4-2 项目所在行政区水土流失动态变化情况表

行政区划	年度	流失比例 (%)	水土流失面积 (km ²)	其中				
				轻度	中度	强烈	极强烈	剧烈
随州市曾都区	2021	18.46	263.50	193.38	53.37	14.55	2.11	0.09
	2022	18.25	260.15	201.5	49.62	7.35	1.58	0.1
	变化情况	-0.21	-3.35	8.12	-3.75	-7.20	-0.53	0.01



图4-2 2022年、2021年曾都区水土流失面积动态变化柱状图

4.1.3. 水土流失综合治理总体情况

根据《2022年曾都区水土保持公报》，2022年，曾都区新增水土流失治理任务为9.56km²，曾都区水土保持委员会办公室联系各镇人民政府、街道办事处、管委会、区

直有关部门，最终完成水土流失治理面积9.58km²，其中洛阳镇2.64km²、北郊街道0.61km²、何店镇2.94km²、万店镇1.28km²、府河镇2.11km²，完成率100.21%。

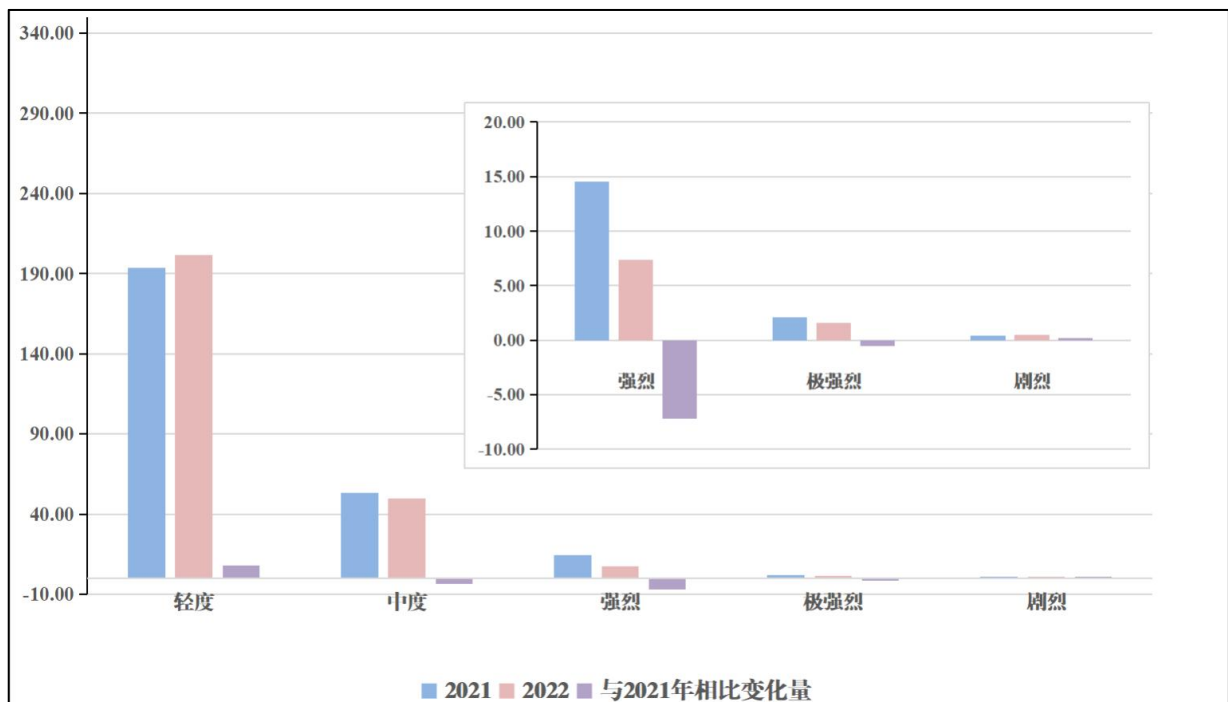
2022年，曾都区全口径治理水土流失面积9.58km²，其中水土保持林507.00hm²、经济林451.00hm²。2022年项目所在行政区水土流失治理面积统计情况详见表4-3。

表4-3 项目所在行政区水土流失治理面积统计表

行政区划	总治理面积	水土保持林	梯田	经济林	封闭治理	其他措施
	km ²	hm ²	hm ²	hm ²	hm ²	hm ²
随州市曾都区	9.58	507.00	0.00	451.00	0.00	0.00

4.2. 水土流失影响因素分析

4.2.1. 工程建设对水土流失的影响分析

本项目工程在建设过程中新增水土流失主要是由于人为扰动地表、构筑人工再塑地貌等活动，在侵蚀营力的作用下产生的，其形成包括自然因素和人为因素两种。

(1) 自然因素

自然因素包括地形地貌、气候、土壤、植被等因素，其中降雨、风、温度等气候因素是形成土壤侵蚀的自然动力因素。

①地貌：项目位于湖北省随州高新区车城路6号，工程区主要为河流阶地，地表横坡度小于5°。在自然状况下，水土流失强度随地表坡度的增大而增大；在工程施工等外营力作用下，水土流失强度随地表坡度加大成倍增加。

②气候因素：项目位于湖北省随州高新区车城路6号，对水土流失影响较大的气候因素包括降雨、风和温度变化。

降雨：降雨是造成水土流失的主要动力因素，项目区属于北亚热带季风气候区，多年平均降雨量986.4mm，降雨量分布在4~9月份，在人工扰动地表条件下，降雨对水土流失的影响将随之加大，成为项目区影响工程施工新增水土流失的主要自然因素。

风：项目区多年平均风速为2.1~3.3m/s，最大风速为22m/s，大风日数不多，但地表主要为第四系崩坡积、冲洪积松散堆积物，土质以砂土及碎石土为主，在人工地表扰动条件下，风力对水土流失的影响将随之加大，扬尘现象会频繁出现。

③植被：项目建设用地主要占用工业用地和其他草地，在工程施工过程中，原地貌破坏后，裸露地表极易受雨水冲刷而产生水土流失。

④土壤：项目区周围土壤类型主要为黄棕壤，粗颗粒含量较高，渗透性强，抗蚀性差，在人工扰动下土壤肥力下降，不利于保水保土，极易产生水土流失。

土壤侵蚀是在地貌、岩性、土壤、植被、降雨量、风力等多种因素作用的结果，在工程施工等扰动作用下，削弱甚至破坏了土地原有的水土保持功能，水土流失随之大幅度增加。

(2) 人为因素

由于人为因素损毁原有地貌和地表植被，改变了侵蚀力与土体抵抗力之间形成的自然相对平衡，破坏了土地的水土保持功能，使潜在的自然因素在人为因素的诱发下发挥作用，导致原地面水土流失加剧。

本项目建设施工对水土流失的影响人为因素主要表现在以下方面：

①主体工程施工对水土流失的影响

主体工程施工对水土流失的影响主要发生在基础开挖施工面和开挖产生一定量的土石方挖填，如防护不当，造成的水土流失较大，侵蚀形式以水力侵蚀为主。

②其他施工活动对水土流失的影响

考虑工程施工工期跨越雨季，工程的施工、施工机器的移动、车辆运输以及施工人员的生活和活动将在一定程度上加剧项目区水土流失。

4.2.2. 扰动地表面积

根据主体工程设计文件、技术资料和本地土地利用类型，结合实地勘察，本项目占扰动地表面积 0.71hm^2 ，详见下表。

表4-4 施工期项目扰动地表面积一览表 单位： hm^2

项目分区	占地类型及数量		小计
	工业用地	其他草地	
建筑物区	0.34	0.20	0.54
临时堆土场区	(0.01)	/	(0.01)
施工生产生活区	0.04	/	0.04
施工便道及管网工程区	0.13	/	0.13
合计	0.51	0.20	0.71

备注：临时堆土场区位于主体工程建筑物内，不再重复计算占地。

4.2.3. 损毁植被面积

根据现场勘查及分析项目建设期实际情况，项目用地类型为工业用地，项目建设期间植被损毁为厂区内花坛绿化的其他草地，为 0.20hm^2 。

4.2.4. 废弃土（石、渣）量

通过查阅项目技术资料，对项目开挖场平等进行统计计算，经土石方平衡分析确定本项目弃方主要是剥离的表土，表土由建设单位另一个同期建设项目综合利用，不涉及弃土场。

4.3. 土壤流失量调查

经过对工程施工区的气候条件、地形地貌、土壤、植被、水土流失状况等方面的综合分析，根据《生产建设项目土壤流失量测算导则》（SL773-2018）中不同土壤流失类型来测算项目区各分区扰动后的土壤侵蚀模数值。

本项目所在地湖北省随州高新区车城路6号，属于曾都区行政范围内，水土流失主要是水力作用，项目区各分区土壤流失类型划分详见下表：

表4-5 项目各分区土壤流失类型划分表

项目分区	土壤流失类型
建筑物区	地表翻扰型一般扰动地表
临时堆土场区	上方无来水工程堆积体
施工生产生活区	地表翻扰型一般扰动地表
施工便道及管网工程区	地表翻扰型一般扰动地表

项目建设期为2023年5月~2024年12月，项目水土流失量主要以调查为主。工程建设造成水土流失量主要由两部分组成，一是由于施工区项目建设扰动地表、破坏土壤，造成水土保持功能降低甚至丧失，导致土壤侵蚀加剧而增加的水土流失量；二是因为项目建设造成回填土不合理堆放而增加的水土流失量。

4.3.1. 土壤侵蚀模数背景值

预测单元原地貌土壤侵蚀模数，应根据土壤侵蚀模数等值线图等资料，结合实地调查综合分析确定。

项目区的土壤侵蚀模数根据现场勘查结合周边项目，并结合《土壤侵蚀分类分级标准》（SL190-2007），为各地类赋予一定值，并采用以下公式对各施工区水土流失背景值进行估算和调查。

$$M_0 = \sum_{i=1}^n (M_i \times F_i) / F_0 \quad (4-1)$$

式中： M_0 —各施工区土壤侵蚀模数背景值（ $t/km^2 \cdot a$ ）；

M_i —施工区各地类原生土壤侵蚀模数（ $t/km^2 \cdot a$ ）；

F_i —施工区各地类单元面积（ km^2 ）；

F_0 —各施工区面积 (km²)。

本项目占用土地类型为工业用地、其他草地等。从现场调查情况来看，地面坡度为0°~5°，经综合分析估判各地类土壤侵蚀模数详见表4-6。

表4-6 项目区各地类土壤侵蚀模数一览表

序号	土地利用类型	坡度 (°)	林草覆盖度 (%)	平均土壤侵蚀模数 (t/(km ² .a))	土壤侵蚀强度
1	工业用地	0~5	-	200	微度
2	其他草地	0~5	60	400	轻度

根据以上调查的侵蚀模数，结合各占地类型的面积经加权平均计算，确定施工期项目占地范围内侵蚀模数背景值。具体详见下表。

表4-7 各工程单元土壤侵蚀模数背景值计算表

项目分区	水土流失面积 (hm ²)			年土壤侵蚀量 (t)	加权平均侵蚀模数 (t/(km ² .a))
	工业用地	其他草地	小计		
建筑物区	0.33	0.20	0.53	1.46	275
施工便道及管网工程区	0.13		0.13	0.26	200
临时堆土场区	0.01		0.01	0.02	200
施工生产生活区	0.04		0.04	0.08	200
合计	0.51	0.20	0.71	1.82	256

4.3.2. 调查单元、时段

影响水土流失的主要因素除气候条件外，项目区的地形条件、植被状况以及工程的施工方法和工艺对水土流失状况的影响也较大。根据《生产建设项目水土保持技术标准》(GB50433-2018)，施工扰动后土壤侵蚀模数宜采用数字模型、试验观测等方案确定，本方案计划采用《生产建设项目土壤流失量测算导则》(SL773-2018)中推荐的计算方式采用数字模型的方式计算，计算施工期土壤流失量，结合背景流失量计算新增土壤流失量。

(1) 划分扰动单元

水土流失扰动单元及计算单元根据生产建设活动扰动形成的扰动方式相同、扰动强度相仿、土壤类型和质地相近、气象条件相似以及空间上连续的扰动地表区划分调查单元。具体划分要求如下：

- 1) 空间不连续的区域划分为不同扰动单元；
- 2) 按年降雨量的不同区间将不同年降雨量的区域划分为不同的扰动单元；
- 3) 砂土、壤土、黏土等不同土壤地质划分为不同的扰动单元；
- 4) 水力作用及风力作用不同主导外营力作用的扰动地表划分为不同的扰动单元；

5) 同一外营力作用下，依据下垫面工程扰动形态划分为一般扰动地表、工程开挖面、工程堆积体等不同类型划分为不同的扰动单元；

6) 工程不同防治分区划分为不同的扰动单元。

根据以上扰动单位划分要求，本项目为点型项目，结合项目实际情况，将本项目分为建筑物区、临时堆土场区、施工生产生活区、施工便道及管网工程区总计4个扰动单元。

(2) 确定典型扰动单元

因本项目扰动单元小于等于20个，故全部扰动单元均确定为典型扰动单元。

(3) 现场查勘

对确定的扰动单元应进行现场测量、取样和调查，主要包括：

- 1) 长度、宽度、坡度，主要采用皮尺、测距仪、罗盘、坡度测定仪等；
- 2) 植物类型、郁闭度、覆盖度、水土保持措施状况、砾石盖度，主要采用照相法及目估法等；
- 3) 物质组成及形状，有条件采用实验法确定，无实验条件采用手测法确定；
- 4) 典型扰动单元上方汇水面积，测算采用皮尺、测距仪、GPS量测。
- 5) 典型扰动单元所在区域的气象资料，采用项目最近的气象站的气象资料等。

本工程划分为建筑物区、临时堆土场区、施工生产生活区、施工便道及管网工程区，总计4个单元。根据现场勘查，本项目已于2023年5月开工，截至2024年12月，项目已扰动0.71hm²。调查单元面积信息如下表4-8。

表4-8 项目水土流失调查范围及调查时段一览表

防治分区	调查面积 (hm ²)	调查时段 (年)
建筑物区	0.53	1.50
施工便道及管网工程区	0.13	1.50
临时堆土场区	0.01	0.50
施工生产生活区	0.04	1.50
合计	0.71	-

4.3.3. 调查方法

根据《生产建设项目水土保持监测与评价标准》（GB/T51240-2018），结合本项目实际施工特点，水土流失影响因素、水土流失状况、水土保持措施采用实地调查和查阅资料获取，水土流失危害调查采用实地调查和询问获取。

根据本项目实际情况，调查方法主要采用资料收集与室内分析相结合的方法。

(1) 收集资料。收集内容包括：主体设计方案、施工组织设计、施工记录、施工监理资料、施工时气象水文资料等。

(2) 室内分析。根据项目施工记录及施工监理资料，结合项目主体设计方案、施工组织设计、咨询建设单位和施工单位，得出项目施工过程中产生的水土流失类型、强度、危害，推断施工过程中产生的水土流失影响。

本项目建设过程中造成的水土流失量主要是因工程建设扰动原地貌、损坏土地和植被，造成现有水土保持功能降低甚至丧失，导致土壤侵蚀加剧而增加的水土流失量。本项目涉及区域土壤流失为水力侵蚀，故新增的土壤流失量以水蚀总量为主。公式如下：

$$W = \sum_{j=1}^2 \sum_{i=1}^n (F_{ji} \times M_{ji} \times T_{ji}) \quad (4-2)$$

式中： W —土壤流失量 (t)；

j —预测时段， $j=1, 2$ ，即指施工期（含施工准备期）和自然恢复期两个时段；

i —预测单元 (1, 2, 3, ..., n-1, n)；

F_{ji} —第 j 预测时段、第 i 预测单元的面积 (km²)；

M_{ji} —第 j 预测时段、第 i 预测单元的土壤侵蚀模数 (t/km²·a)；

T_{ji} —第 j 预测时段、第 i 预测单元的预测时段长 (a)；

4.3.4. 调查期水土流失计算

调查期施工扰动后影响水土流失的主要因素除气候条件外，项目区的地形条件、植被状况以及工程的施工方法和工艺对水土流失状况的影响也较大。根据《生产建设项目水土保持技术标准》(GB50433-2018)，施工扰动后土壤侵蚀模数宜采用数字模型、试验观测等方案确定，本方案采用类比法和《生产建设项目土壤流失量测算导则》(SL773-2018)中推荐的计算方式，采用数字模型相结合的方式计算施工扰动后土壤侵蚀模数。

结合项目情况，项目实施后破坏原有地形，建筑物区、施工生产生活区、施工便道及管网工程区采用地表翻扰型一般扰动地表，临时堆土区施工期采用上方无来水工程堆积体，绿化区自然恢复期采用植被破坏型一般扰动地表分别测算。

具体测算方法如下：

(1) 地表翻扰型一般扰动地表土壤流失量测算

1) 地表翻扰型一般扰动地表土壤流失量计算公式如下：

$$M_{yd}=RK_{yd}L_yS_yBETA \quad (4-3)$$

式中：

M_{yd} —地表翻扰型一般扰动地表计算单元土壤流失量，t；

R—降雨侵蚀力因子，MJ·mm/(hm²·h)；

K_{yd} —地表翻扰型土壤可蚀性因子，t·hm²·h/(hm²·MJ·mm)；

L_y —坡长因子，无量纲；

S_y —坡度因子，无量纲；

B—植被覆盖因子，无量纲；

E—工程措施因子，无量纲；

T—耕作措施因子，无量纲；

A—计算单元的水平投影面积，hm²。

$$K_{yd}=NK \quad (4-4)$$

K—土壤可蚀性因子，t·hm²·h/(hm²·MJ·mm)；

N—地表翻扰型土壤可蚀性因子增大系数，无量纲，本方案取值2.13。

2) 降雨侵蚀力因子R

本项目有多年平均降雨资料，降雨侵蚀力因子R取值 R_d ，按公式(4-5)计算多年平均降雨侵蚀力因子。

$$R_d=0.067P_d^{1.627} \quad (4-5)$$

式中：

R_d —多年平均降雨侵蚀力因子，MJ·mm/(hm²·h)；

P_d —多年平均降雨量，mm。

本项目区域多年平均降雨量 P_d 为986.4mm，经计算：多年平均降雨侵蚀力因子 $R_d=0.067P_d^{1.627}=0.067 \times 986.4^{1.627}=4981.95$ MJ·mm/(hm²·h)。

3) 土壤可蚀性因子K

无法测量土壤粒径组成时，可参考《生产建设项目土壤流失量测算导则》(SL773-2018)附录C选用土壤可蚀性因子值。通过查询《生产建设项目土壤流失量测算导则》(SL773-2018)附录表C.1，随州市曾都区土壤可蚀性因子为0.0050。

4) 坡长因子 L_y

坡长因子按下式计算：

$$L_y = (\lambda/20)^m \quad (4-6)$$

$$\lambda = \lambda_x \cos\theta \quad (4-7)$$

式中：

λ —计算单元水平投影坡长度，m，对一般扰动地表，水平投影坡长 $\leq 100\text{m}$ 时按实际值计算，水平投影坡长 $> 100\text{m}$ 按 100m 计算；

θ —计算单元坡度（°），取值范围为 $0^\circ \sim 90^\circ$ ，本项目 θ 取值 1° ；

m —坡长指数，其中 $\theta \leq 1^\circ$ 时， m 取 0.2 ； $1^\circ < \theta \leq 3^\circ$ 时， m 取 0.3 ； $3^\circ < \theta \leq 5^\circ$ 时， m 取 0.4 ； $\theta > 5^\circ$ 时， m 取 0.5 ；

λ_x —计算单元斜坡长度，m。

5) 坡度因子

坡度因子按公式（4-8）计算。坡度 $\theta \leq 35^\circ$ 时按实际值计算，超过 35° 时按 35° 计算。坡度为 0° 时， S_y 取 0 。

$$S_y = -1.5 + 17 / (1 + e^{(2.3 - 6.1 \sin\theta)}) \quad (4-8)$$

式中： e —为对数底数，可取 2.72

6) 植被覆盖因子B

参考《生产建设项目土壤流失量测算导则》（SL773-2018）6.2.6章节表4，项目所在地本方案植被覆盖因子B取值 0.516 。

7) 工程措施因子

原地表没有水土保持工程措施，工程措施因子取 1 。

8) 耕作措施因子

一般扰动地表非农地时，耕作措施因子值取 1 。

（2）上方无来水工程堆积体土壤流失量测算

1) 上方无来水工程堆积体土壤流失量计算公式如下：

$$M_{dw} = XRG_{dw}L_{dw}S_{dw}A \quad (4-9)$$

式中：

M_{dw} —上方无来水工程堆积体计算单元土壤流失量，t；

X —工程堆积体形态因子，无量纲；

R —降雨侵蚀力因子， $\text{MJ}\cdot\text{mm}/(\text{hm}^2\cdot\text{h})$ ；

G_{dw} —上方无来水工程堆积体土石质因子， $\text{t}\cdot\text{hm}^2\cdot\text{h}/(\text{hm}^2\cdot\text{MJ}\cdot\text{mm})$ ；

L_{dw} —上方无来水工程堆积体坡长因子，无量纲；

S_{dw} —上方无来水工程堆积体坡度因子，无量纲；

A —计算单元的水平投影面积， hm^2 。

2) 工程堆积体形态因子X

本方案临时堆土场采用锥形堆积体，工程堆积体形态因子X取值0.92。

3) 降雨侵蚀力因子R

降雨侵蚀力因子R取值同上文计算，为4981.95MJ·mm/($hm^2 \cdot h$)。

4) 上方无来水工程堆积体土石质因子G_{dW}

上方无来水工程堆积体土石质因子按下式计算：

$$G_{dw} = \alpha_1 e^{b_1 \delta} \quad (4-10)$$

式中：

δ —计算单元侵蚀面土体砾石含量，重量百分数，取小数（如0.1,0.2……），本方案取值0.1；

α_1 ， b_1 —上方无来水工程堆积体土石质因子系数，本项目地块主要是沙壤土，参考《生产建设项目土壤流失量测算导则》（SL773-2018）表9，确定本项目 α_1 取值0.075， b_1 取值-3.570。

4) 上方无来水工程堆积体坡长因子L_{dw}

上方无来水工程堆积体坡长因子按下式计算：

$$L_{dw} = (\lambda/5)^{f_1} \quad (4-11)$$

式中：

λ —计算单元水平投影坡长度，m，对一般扰动地表，水平投影坡长 $\leq 100m$ 时按实际值计算，水平投影坡长 $> 100m$ 按100m计算；

f_1 —上方无来水工程堆积体坡长因子系数，参考《生产建设项目土壤流失量测算导则》（SL773-2018）8.2.2章节表11，确定本项目 f_1 取值0.751。

5) 坡度因子S_{dw}

上方无来水工程堆积体坡度因子按下式计算：

$$S_{dw} = (\theta/25)^{d_1} \quad (4-12)$$

式中：

θ —计算单元坡度（°），取值范围为0°~90°；

d_1 —上方无来水工程堆积体坡度因子系数，参考《生产建设项目土壤流失量测算导则》（SL773-2018）8.2.2章节表10，确定本项目 d_1 取值1.212。

根据预测单元及时段划分，各预测单元年土壤流失量测算结果及各预测单元土壤侵蚀模数见下表4-9。

表4-9 调查时期各单元年土壤流失量测算结果

调查时段	调查单元	预测参数								年土壤流失总量 (t)
施工期	建筑物区	R	K_{yd}	L_y	S_y	B	E	T	A	M_{yd}
		4981.95	0.01065	1.3509	0.3897	0.516	1	1	0.53	7.64
	施工生产生活区	R	K_{yd}	L_y	S_y	B	E	T	A	M_{yd}
		4981.95	0.01065	1.00	0.3897	0.516	1	1	0.04	0.43
	施工便道及管网工程区	R	K_{yd}	L_y	S_y	B	E	T	A	M_{yd}
		4981.95	0.01065	1.3797	0.3987	0.516	1	1	0.13	1.96
临时堆土场区	X	R	G_{dw}	L_{dw}	S_{dw}	A			M_{dw}	
	0.92	4981.95	0.05247	1.68296	0.14218	0.01			0.58	

4.3.5. 调查结果

根据调查时段、土壤侵蚀模数、水土流失面积等，对施工期水土流失量分别进行定量计算。水土流失调查结果详见下表。

表4-10 调查时期土壤侵蚀量计算表

调查单元	侵蚀面积 (hm ²)	调查时间 (a)	背景模数值 (t/(km ² ·a))	扰动后侵蚀模数 (t/(km ² ·a))	背景流失量 (t)	调查流失量 (t)	新增流失量 (t)
建筑物区	0.53	1.5	275	1441	2.19	11.46	9.27
施工生产生活区	0.04	1.5	200	1067	0.12	0.64	0.52
施工便道及管网工程区	0.13	1.5	200	1506	0.39	2.94	2.55
临时堆土场区	0.01	0.50	200	5755	0.01	0.29	0.28
合计	0.71	-			2.71	15.33	12.62

经调查，本项目土壤流失总量为15.33t，新增土壤流失量为12.62t。

4.4. 水土流失危害分析

(1) 对当地的危害

在施工过程中，将不可避免地将扰动原地貌，破坏原有地表植被。项目建设遗留下来的挖填裸露面、随处堆放的土石方与项目区周围生态自然景观不协调，影响生态自然景观。

(2) 对周边的影响

工程挖填土方存在一定规模的土方临时堆放，如不采取水土保持措施，在暴雨径

流作用下，极易引发水土流失；如不加强管理和防护，淤塞周边排水系统，对居民生活造成严重影响，在旱季会产生扬尘污染，影响生态环境和空气质量。

(3) 对工程本身的水土流失危害分析

工程建设可能产生水土流失危害的建设内容有：土方开挖、回填、土方运输，以及后期的土地整治，期间会有一些面积的地表裸露，若不能及时硬化或者防尘网苫盖，遇晴天大风天气时将会导致扬尘，雨天时会泥水横流，这将会使周边的居民生活质量受到影响，不仅会破坏生态环境，同时也有损项目形象，不利于自身建设。

5.水土流失防治目标

5.1.水土流失防治责任范围

本项目水土流失防治责任范围为其扰动地表面积，共0.71hm²，如表2-1。

5.2.执行标准等级

根据《生产建设项目水土流失防治标准》（GB50434-2018）的有关规定，生产建设项目水土流失防治标准按项目所处水土流失防治分区和区域水土保持生态功能重要性划分。

根据《全国水土保持规划国家级水土流失重点预防区和重点治理区复核划分成果》（办水保〔2013〕188号）和《湖北省水土保持规划（2016~2030年）》（鄂政函〔2017〕97号），项目所在地属于桐柏山大别山国家级水土流失重点预防区和湖北省鄂东北低山丘陵水源涵养保土区范围，本项目水土流失的防治标准按南方红壤区建设类一级标准执行。如表5-1。

表5-1 南方红壤区水土流失防治一级标准

防治指标	一级标准	
	施工期	设计水平年（2025）
水土流失治理度（%）	—	98
土壤流失控制比	—	0.90
渣土防护率（%）	95	97
表土保护率（%）	92	92
林草植被恢复率（%）	—	98
林草植被覆盖率（%）	—	25

本项目水土流失防治目标包括：项目建设范围内的新增水土流失得到有效控制，原有水土流失得到治理，水土保持设施安全有效，水土资源、林草植被得到最大限度的保护与恢复，水土流失治理度、土壤流失控制比、渣土防护率、表土保护率、林草植被恢复率、林草覆盖率六项指标达到《生产建设项目水土流失防治标准》

（GB/T50434-2018）的规定。

1、对因工程施工扰动、占压的土地分区合理安排水土流失防治措施及实施进度计划，水土流失治理度达到98%；

2、根据规定，工程区现状土壤侵蚀强度以中、轻度为主，由于以轻度侵蚀为主的区域土壤流失控制比应大于或等于1，因此，项目区综合土壤流失控制比目标值修

正值为+0.1，设计水平年目标值为1.0；

3、本生产建设项目位于城区，渣土防护率可提高1%~2%，渣土防护率设计水平年目标值定为98%；

4、根据项目实际情况，项目区占用绿化花坛地块的表土剥离由建设单位其他项目综合利用，表土保护率设计水平年目标值定为92%；

5、根据项目实际情况，本项目为厂区扩建项目，项目无绿化，林草植被恢复率目标值不考核；

6、根据项目实际情况，本项目为厂区扩建项目，项目无绿化，林草植被覆盖率目标值不考核。

综上所述，到设计水平年，水土流失治理度达到98%，土壤流失控制比为1.0，渣土防护率达到98%，表土保护率达到92%。指标调整见表5-2。

表5-2 本项目防治目标一览表

防治指标	防治目标基准值		修正值					采用值	
	施工期	设计水平年	按干旱程度	按侵蚀强度	按地形地貌	城区项目	其他	施工期	设计水平年
水土流失治理度（%）	—	98	—	—	—	—	—	—	98
土壤流失控制比	—	0.90	—	+0.1	—	—	—	—	1.0
渣土防护率（%）	95	97	—	—	—	+1	—	95	98
表土保护率（%）	—	92	—	—	—	—	—	—	92
林草植被恢复率（%）	—	—	—	—	—	—	—	—	—
林草覆盖率（%）	—	—	—	—	—	—	—	—	—

6. 水土保持措施

6.1. 水土流失防治分区

本方案以施工期工艺及水土流失防治措施等为主要依据，水土流失防治分区分为4个防治分区：建筑物区、临时堆土场区、施工生产生活区、施工便道及管网工程区。详见表6-1。

表6-1 水土流失防治区划分表

防治分区	建设内容
建筑物区	生产车间
临时堆土场区	土石方临时堆放
施工生产生活区	材料临时堆放、临时工棚、钢筋加工场、停车场，生活区等
施工便道及管网工程区	给水、消防、雨污排水、电力、通讯管网管线，厂区施工临时便道

6.2. 措施总体布局

一、水土流失防治措施布设原则

- (1) 因地制宜、因害设防、防治结合、全面布局、科学配置。
- (2) 充分考虑地形地质因素，在满足安全和环保要求情况下尽可能节约用地，减少对原地表的破坏。
- (3) 项目建设过程中应注重生态环境保护，设置临时性防护措施，减少施工过程中造成的人为扰动及产生的弃土（石、渣）。
- (4) 注重吸取当地水土保持的成功经验。
- (5) 工程措施、临时措施合理配置、统筹兼顾，形成综合防护体系。
- (6) 工程措施要尽量选用当地材料，做到技术上可靠、经济上合理。

二、措施布局

当前本项目主体工程及水土保持措施已基本施工完成，本方案属于水土保持方案的补编。在现场勘查及多方收集资料的前提下，在现有水土保持措施体系基础上，补充水土保持措施设计。

本项目水土流失防治采取工程措施和临时防护措施相结合，做到全面防护，形成完整的防治体系。按照工程措施和临时措施相结合、重点治理和一般防护相结合、安全防护和水土资源保护相结合、预防和治理相结合原则，对项目水土保持进行系统、全面设计，形成完整的水土流失防治体系。

本项目水土流失防治措施体系详见表6-2和图6-1。水土流失防治措施总体布局详见附图七。

表6-2 水土流失防治措施体系表

防治分区	措施类型		
	工程措施	植物措施	临时措施
建筑物区	表土剥离	—	临时排水沟*、临时沉沙池*
施工便道及管网工程区	雨水管网、沉沙池	—	车辆冲洗设施、临时排水沟*
临时堆土场区	土地平整*	—	临时排水沟*、临时沉沙池*、袋装土拦挡*、临时苫盖*
施工生产生活区	土地平整*	—	临时排水沟*、临时沉沙池*、宣传牌*、警示牌*

注：*为方案新增的水土保持措施

本项目水土保持措施汇总：雨水管网270m，沉沙池8个，土地平整0.05hm²，表土剥离0.06万m³，车辆冲洗设施1个，临时排水沟546m，临时沉沙池4个，袋装土拦挡40m，临时苫盖100m²，宣传牌1个，警示牌1个。

本项目水土流失防治措施工程量汇总详见表6-3所示。

表6-3 水土流失防治措施工程量汇总表

水土保持措施		单位	建筑物区	临时堆土场区	施工生产生活区	施工便道及管网工程区	合计	
工程措施	土地平整	面积	hm ²	0.01	0.04		0.05	
	雨水管网	长度	m			270	270	
	沉沙池	数量	个				8	8
		挖方量	m ³				33.2	33.2
		砌砖	m ³				9.2	9.2
		砂浆抹面	m ²				80	80
表土剥离	挖方量	万m ³	0.06				0.06	
临时措施	车辆冲洗设施	数量	个			1	1	
	临时排水沟	长度	m	120	42	84	300	546
		挖方量	m ³	10.8	3.7	7.4	27	48.9
		塑料布衬底	m ²	108	37	74	270	489
	临时沉沙池	数量	个	2	1	1		4
		挖方量	m ³	0.30	0.15	0.15		0.6
		塑料布衬底	m ²	2.90	1.45	1.45		5.8
	袋装土拦挡	长度	m		40			40
		填筑	m ³		20			20
		拆除	m ³		20			20
	临时苫盖	面积	m ²		100			100
	宣传牌	数量	个			1		1
警示牌	数量	个			1		1	

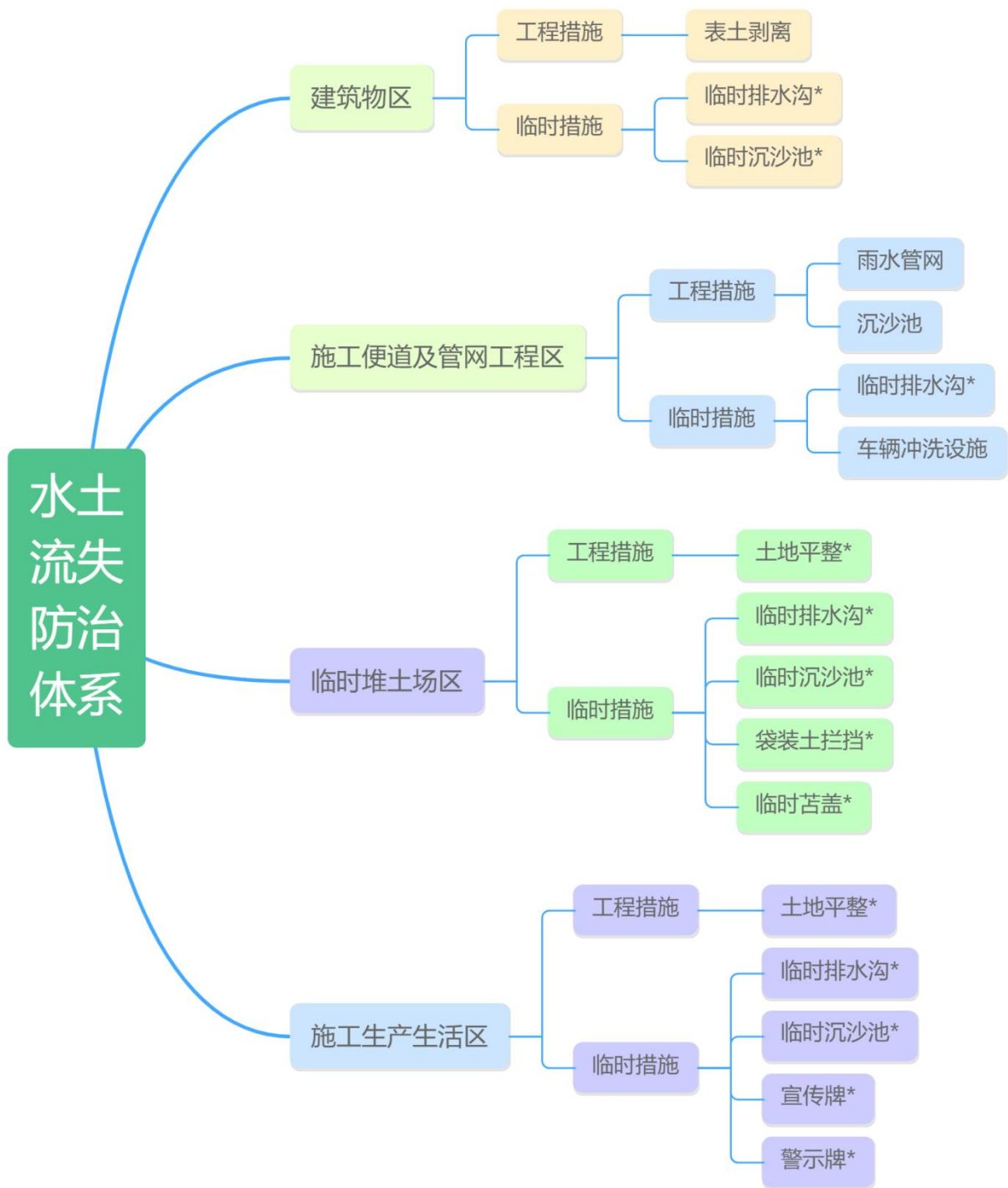

注：*为方案新增的水土保持措施

图6-1 水土流失防治措施体系

7.水土保持投资概算及效益分析

7.1.投资概算

7.1.1.编制原则及依据

7.1.1.1.编制原则

(1) 投资概算编制依据、价格水平年、主要工程单价、费率计取、机械台时费等与主体工程相一致，主体没有的定额采用水利部〔2003〕67号文的编制规定。本项目水土保持投资概算作为主体工程投资概算组成部分，计入总投资概算中。

(2) 价格水平年与主体工程保持一致，为2023年第二季度。

7.1.1.2.编制依据

(1) 关于颁布《水土保持工程概（估）算编制规定和定额》的通知（水利部水总〔2003〕67号文）；

(2) 《水土保持工程施工机械台时费定额》（水利部水总〔2003〕67号文）；

(3) 《湖北省建筑工程消耗量及统一基价表》（中华人民共和国国家标准GB50500-2008）；

(4) 《关于印发〈建设工程监理与相关服务收费管理规定〉的通知》（国家发展改革委、建设部，发改价格〔2007〕670号）；

(5) 《关于公布取消和停止征收100项行政事业性收费项目的通知》（财政部财综〔2008〕78号文）；

(6) 水利部办公厅关于印发《生产建设项目水土保持设施验收自主验收规程（试行）》的通知（办水保〔2018〕133号）；

(7) 水利部水土保持司关于废止《关于开发建设项目水土保持咨询服务费用计列的指导意见》的函（水保监督函〔2014〕2号，2014年3月4日）；

(8) 《财政部、国家发展改革委、水利部、中国人民银行关于印发〈水土保持补偿费征收使用管理办法〉的通知》（财综〔2014〕8号，2014年1月29日颁布，2014年5月1日施行）；

(9) 《国家发展改革委、财政部、水利部关于水土保持补偿费收费标准（试行）的通知》（发改价格〔2014〕886号，2014年5月7日）；

(10) 《国家发展和改革委员会财政部关于降低电信网码号资源占用费等部分行政事业性收费标准的通知》（国家发展改革委、财政部，发改价格〔2017〕1186号，2017年7月1日）；

(11) 水利部办公厅关于印发《水利工程营业税改增值税计价依据调整办法》的通知（办水总〔2016〕132号，2016年7月5日）；

(12) 《省地方税务局关于调整地方教育附加征收标准的通知》（鄂地税发〔2011〕13号，2011年2月15日）；

(13) 《省财政厅省物价局省水利中国人民银行武汉分行关于印发〈湖北省水土保持补偿费征收使用管理实施办法〉的通知》（鄂财综规〔2015〕5号，2015年7月15日）；

(14) 《省物价局省财政厅省水利厅关于水土保持补偿费收费标准的通知》（鄂价环资〔2017〕93号，2017年7月1日）；

(15) 《湖北省物价局关于降低部分行政事业性收费标准取消部分政府定价经营服务性收费项目的通知》（鄂价费〔2016〕99号，2016年9月28日）；

(16) 《关于调整水电工程计价依据中建筑安装工程增值税税率及相关系数的通知》（可再生定额〔2018〕16号）；

(17) 湖北省住房和城乡建设厅关于发布《湖北省工程勘察设计收费参考标准（试行）》的通知（厅头〔2023〕936号）。

7.1.2.编制说明与概算成果

7.1.2.1.编制方法

(1) 项目划分

第一部分工程措施；第二部分临时措施；第三部分独立费用，以及基本预备费和水土保持补偿费。

(2) 费用计算

1) 工程措施

按设计工程量乘以工程单价进行计算。

2) 植物措施

根据项目主体工程设计，项目不涉及水土保持植物措施。

3) 临时措施

①临时防护工程

按设计工程量乘以单价计算。

②其他临时工程

按第一部分之和的2.0%计算。

4) 独立费用

包括建设管理费、科研勘测设计费、水土保持监理费、水土保持设施验收费。

5) 预备费：仅计算基本预备费。

6) 水土保持补偿费：

按《省物价局省财政厅省水利厅关于水土保持补偿费收费标准的通知》（鄂价环资〔2017〕93号，2017年7月1日）计取。

7.1.2.2.基础单价

(1) 人工概算单价：根据《关于调整我省现行建设工程计价依据定额人工单价的通知》（厅头〔2021〕2263号），人工单价定额以普工104元/工日计，即13元/工时；技工160元/工日计，即20元/工时。

(2) 电、水概算价格：按照湖北省建设工程标准定额管理总站公布的价格及随州市当地价格计列，施工用水价为3.20元/m³，施工用电价为0.75元/kW·h。

(3) 汽油、柴油概算价格：按照2023年5月10日发布的价格信息，湖北省92号汽油7.76元/升，0号柴油7.40元/升。92号汽油的密度按0.725kg/L计算，0号柴油的密度按0.85kg/L计算，则92号汽油价格为10.70元/kg，0号柴油价格为8.71元/kg。

(4) 主要材料及概算价格：工程措施与临时措施主要和次要材料采用主体工程材料概算价格。详见下表7-8主要材料单价汇总表。

(5) 施工机械台时费：与主体工程一致，不足部分按《水土保持工程施工机械台时费定额》计算。按《水利部办公厅关于调整水利工程计价依据增值税计算标准的通知》（办财务函〔2019〕448号）进行调整：折旧费除以1.13调整系数，修理及替换设备费除以1.09调整系数，安装拆卸费不变。

7.1.2.3.费用组成及费率

(1) 工程措施

水土保持工程措施单价由直接工程费、间接工程费、企业利润、税金组成。其中直接工程费包括直接费（人工费、材料费、机械使用）、其他直接费和现场经费组成。

(2) 植物措施

根据项目主体工程设计，项目不涉及水土保持植物措施。

(3) 临时措施

临时防护工程按实际工程量计列，其他临时工程费用按工程措施费用的2.0%计取。

(4) 独立费用

①建设管理费：按一至二部分之和的2.0%计算。

②水土保持监理费：按实际工作量进行计算。

③科研勘测设计费：参考《湖北省工程勘察设计收费参考标准（试行）》（厅头〔2023〕936号）进行计算。

④水土保持设施验收费：按实际工作量进行计列。

(5) 基本预备费

概算深度，按一至三部分投资的3%计算。

(6) 水土保持补偿费

根据《省物价局省财政厅省水利厅关于水土保持补偿费收费标准的通知》（鄂价环资〔2017〕93号，2017年7月1日）和《湖北省物价局关于降低部分行政事业性收费标准取消部分政府定价经营服务性收费项目的通知》（鄂价费〔2016〕99号）：一般性生产建设项目按征占土地面积一次性计收，收费标准为1.5元/m²。

表7-1 水土保持措施定额费率表

费率	工程措施					植物工程
	土石方工程	混凝土工程	基础处理工程	机械固沙工程	其他工程	
其他直接费	1	2	2	1	2	1
现场经费	3	6	6	3	5	4
间接费	3.3	4.3	6.5	4.4	4.4	3.3
企业利润	7	7	7	7	7	5
税金	9	9	9	9	9	9

备注：表格中相关费率已按《水利部办公厅关于调整水利工程计价依据增值税计算标准的通知》

（办财务函〔2019〕448号，2019年4月4日）进行调整。

7.1.2.4. 概算成果

本项目水土保持总投资为13.51万元，其中工程措施2.35万元，临时措施1.65万元，独立费用8.08万元，基本预备费0.36万元，水土保持补偿费1.07万元。

表7-2 水土保持投资概算总表 单位：万元

序号	工程或费用名称	建安工程费	林草工程费		独立费用	投资合计	
			栽植费	林草及种子费			
	第一部分工程措施	2.35				2.35	
一	建筑物区	0.52				0.52	
二	施工便道及管网工程区	1.75				1.75	
三	施工生产生活区	0.07				0.07	
四	临时堆土场区	0.01				0.01	
	第二部分临时措施	1.65				1.65	
一	临时防护工程	1.60				1.60	
1	建筑物区	0.09				0.09	
2	施工便道及管网工程区	0.72				0.72	
3	施工生产生活区	0.16				0.16	
4	临时堆土场区	0.63				0.63	
二	其他临时工程	0.05				0.05	
	第三部分独立费用				8.08	8.08	
一	建设管理费				0.08	0.08	
二	科研勘测设计费				3.00	3.00	
三	水土保持监理费				3.00	3.00	
四	水土保持验收费				2.00	2.00	
	第一至三部分合计	4.00	/	/	8.08	12.08	
	基本预备费	按一至三部分合计的3%					0.36
	水土保持补偿费						1.070
	工程总投资						13.51

表7-3 水土保持工程措施概算表

序号	工程或费用名称	单位	数量	单价(元)	合计(元)	备注
	第一部分工程措施				23532.67	
一	建筑物区				5179.44	
1	表土剥离	万m ³	0.06	86324	5179.44	已实施
二	施工便道及管网工程区				17538.93	
1	DN300雨水管网	m	270	38.06	10276.2	已实施
2	沉沙池	个	8		7262.73	已实施
	挖方量	m ³	33.2	34.39	1141.75	
	砌砖	m ³	9.2	461.15	4242.58	
	砂浆抹面	m ²	80	23.48	1878.4	
三	临时堆土场区				162.86	
1	土地平整	hm ²	0.01	16286	162.86	已实施
四	施工生产生活区				651.44	
1	土地平整	hm ²	0.04	16286	651.44	方案新增

表7-4 水土保持临时措施概算表

序号	工程或费用名称	单位	数量	单价(元)	合计(元)	备注
	第三部分临时措施				16500.47	
一	临时防护工程				16029.82	
(一)	建筑物区				899.63	
1	临时排水沟	m	120		875.77	已实施
	挖方量	m ³	10.8	34.39	371.41	
	塑料布衬底	m ²	108	4.67	504.36	
2	临时沉沙池	个	2		23.86	已实施
	挖方量	m ³	0.30	34.39	10.32	
	塑料布衬底	m ²	2.90	4.67	13.54	
(二)	施工便道及管网工程区				7189.43	
1	车辆冲洗设施	套	1	5000.00	5000	已实施
2	临时排水沟	m	300		2189.43	已实施
	挖方量	m ³	27	34.39	928.53	
	塑料布衬底	m ²	270	4.67	1260.9	
(三)	临时堆土场区				6328.76	
1	临时苫盖	m ²	100	6.26	626	已实施
2	临时排水沟	m	42		300.03	已实施
	挖方量	m ³	3.7	34.39	127.24	
	塑料布衬底	m ²	37	4.67	172.79	
3	临时沉沙池	个	1		11.93	已实施
	挖方量	m ³	0.15	34.39	5.16	
	塑料布衬底	m ²	1.45	4.67	6.77	
4	袋装土拦挡	m	40		5390.8	已实施
	填筑	m ³	20	240.23	4804.6	
	拆除	m ³	20	29.31	586.2	
(四)	施工生产生活区				1612	
1	宣传牌	个	1	500.00	500	方案新
2	警示牌	个	1	500.00	500	方案新
3	临时排水沟	m	84		600.07	已实施
	挖方量	m ³	7.4	34.39	254.49	
	塑料布衬底	m ²	74	4.67	345.58	
4	临时沉沙池	个	1		11.93	已实施
	挖方量	m ³	0.15	34.39	5.16	
	塑料布衬底	m ²	1.45	4.67	6.77	
二	其他临时工程	元	23532.67	2.00%	470.65	

表7-5 独立费用计算表

序号	工程或费用名称	单位	数量	单价	合计
一	独立费用				80801
1	建设管理费	元			801
1)	按第一至第二部分之和的2%计算	元	40033.14	2.00%	801
2	科研勘测设计费	元			30000
3	水土保持监理费	元			30000
4	水土保持验收费	元			20000

表7-6 水土保持补偿费计算表

行政区	面积 (m ²)	补偿标准 (元/m ²)	合计 (元)
随州市曾都区	7132	1.50	10698.00

表7-7 工程单价汇总表

序号	工程名称	单位	单价
1	土方开挖	m ³	34.39
2	土地平整	hm ²	16286
3	临时苫盖	m ²	6.26
4	砖砌	m ³	461.15
5	袋装土填筑	m ³	240.23
6	袋装土拆除	m ³	29.31
7	M7.5水泥砂浆抹面	m ²	23.48
8	表土剥离	万m ³	86324
9	塑料布衬底	m ²	4.67

表7-8 主要材料单价汇总表

序号	名称	规格	单位	概算价 (含税, 元)
1	汽油	92号	kg	10.7
2	柴油	0号	kg	8.71
3	水泥	32.5级	t	400
4	中(粗)砂		m ³	160
5	标准砖	240×115×53	千块	400
6	防尘网		m ²	2.50
7	塑料薄膜		m ²	2.00
8	编织袋		个	1.00
9	水		m ³	3.20
10	电		kW·h	0.75
11	钢筋混凝土排水管	Φ300	m	38.06

表7-9 施工机械台时费汇总表 单位: 元

序号	名称及规格	台时费	一类费用			二类费用			
			折旧费	修理及替换设备费	安装拆卸费	小计	人工费	动力燃料费	小计
1031	推土机74kw	178.93	16.81	20.93	0.86	38.60	48	92.33	140.33
2002	砼搅拌机0.4m ³	41.33	2.91	4.90	1.07	8.88	26	6.45	32.45

序号	名称及规格	台时费	一类费用				二类费用		
			折旧费	修理及替换设备费	安装拆卸费	小计	人工费	动力燃料费	小计
3059	胶轮架子车	0.82	0.23	0.59		0.82			

备注：表格中费率已按《水利部办公厅关于调整水利工程计价依据增值税计算标准的通知》（办财务函〔2019〕448号，2019年4月4日）进行调整。

表7-10 1立方M7.5水泥砂浆配合比及计算单价

材料	单位	数量	单价（元）	砂浆计算单价（元/m³）
32.5Mpa水泥	t	0.246	400.00	261.73
中砂	m³	1.015	160.00	
水	m³	0.29	3.20	

7.2.效益分析

本方案实施后，各项水土保持措施将有效地拦截工程建设过程中的土壤流失量、减轻地表径流的冲刷，使土壤侵蚀强度降低，使工程建设过程中可能造成水土流失得到有效地控制，项目防治责任范围内的水土流失尽快达到新的稳定状态。

通过本水土保持方案的实施，在设计水平年可使工程水土流失治理度达到98.59%，土壤流失控制比达到1.06，渣土防护率为98.33%，表土保护率达到98.33%。各项指标均达到水土流失防治目标值见下表。

表7-11 方案设计水平年水土流失防治目标一览表

序号	评估指标	目标值	评估依据	单位	数量	设计达到值	效益分析
1	水土流失治理度%	98	水土保持措施防治面积	hm²	0.70	98.59	可以实现
			建设区水土流失总面积	hm²	0.71		
2	土壤流失控制比	1.0	项目区允许值	t/(km²·a)	500	1.06	可以实现
			方案实施后土壤侵蚀强度	t/(km²·a)	470		
3	渣土防护率	98	采取措施后实际拦挡的弃土（石、渣）总量	万m³	0.059	98.33	可以实现
			弃土（石、渣）总量	万m³	0.06		
4	表土保护率%	92	保护的表土数量	万m³	0.059	98.33	可以实现
			可剥离的表土总量	万m³	0.06		
5	林草植被恢复率%	/	林草植被面积	hm²	/	/	/
			可恢复植被面积	hm²	/		
6	林草覆盖率%	/	林草植被面积	hm²	/	/	/
			项目建设区总面积	hm²	/		

8. 实施意见

根据方案预测的水土保持效益，方案实施后项目建设造成的水土流失能得到有效防治，危害能降到最低限度，生态环境能得到恢复和改善。根据上述分析意见，该项目建设是可行的。

为使本水土保持方案中的各项水土流失防治措施落到实处，有效控制新增水土流失，避免工程建设可能带来的水土流失，提出以下的建议：

(1) 加强水土保持执法宣传，提高项目区域周边居民的环境保护意识，严格管理制度，防止破坏各项水土保持措施，减少新增水土流失；

(2) 项目业主应将水行政主管部门批准的水土保持方案纳入后续设计，完善主体工程具有水土保持功能的措施设计，保持“三同时”原则。

(3) 按照《水利部关于加强事中事后监管规范生产建设项目水土保持设施自主验收的通知》（水保〔2017〕365号）的要求，在主体工程竣工验收前，应完成水土保持设施专项验收。水土保持设施验收合格后，主体工程方可正式投入使用，验收不合格，主体工程不得投入运行。